اليوم صفحة الشباب

الثلاثاء
١٩ ذى القعدة ١٣٧٦
١٨ جوان ١٩٥٧
سلسلة جديدة
عدد ٥١٤

وقل اعملوا فسيرى الله عملكم ورسوله والمؤمنون

العمل

لسان الحزب الحر الدستورى التونسى

٦ صفحات - ١٥ فرنكا في تونس - ٢٠ فرنكا في المغرب

زيارة الرئيس الى المكنين

فى صبيحة يوم الخميس المقبل ، سيتحول الرئيس الى مدينة المكنين ، ليراس حفل نقل رفات الشهداء الذين سبق ان نفذ فيهم حكم الاعدام ابان الحوادث ودفنوا فى زغوان هذا ومن المنتظر ان يلقى الرئيس خطابه الاسبوعى بالمكنين وينتهز فرصة وجوده هناك ليدشن المدرسة الثانوية ودار الطفولة بها .

الجمهورية المصرية فى عامها الخامس

تستهل مصر العقد الخامس من العهد الجمهورى ، وكان الجيش قد ثار على النظام الملكى البائد فقوض اركانه وزلزل طغيانه ورفع عن الشعب مظالمه وان كان ذلك هو السبب الذى دفع الرئيس جمال عبد الناصر ورفاقه الى خوض غمار المعركة فان الطريق كانت وعرة امامهم تتخللها عقبات كاداء افتحمها رجال الثورة وذللوها الواحدة تلو الاخرى

وقد بينت الايام انه لااصلاح داخلى حقيقى دائم الا بعد تخليص الوطن من بقايا الاستعمار المتمثلة فى حضور الجيش الاجنبى وفق اتفاقية ١٩٣٦ . وقد سلكت حكومة مصر سلوكا تمتزج فيه الصلابة فى المبدا مع المرونة فى التطبيق ففاوضت انكلترا فى جلاء جنودها وتم ذلك بعد ما يربو عن العام . ولم يبق الا عدد من الفنيين الانجليز بقناة السويس الى ان تم تمصيرها وبطلت الاتفاقية الانجليزية المصرية المبرمة سنة ١٩٥٣ ولم يعد فى متناول انجلترا العودة اليها لا فى السلم ولا فى الحرب

وكانت المعركة الثانية تخص القناة نفسها خاضتها مصر بعد ما تراجعت امريكا فى وعدها بتمويل بناء السد العالى واعلن الاتحاد السوفياتى فى نفس الوقت عدم استعداده لمساعدة مصر . وكان رد الفعل ان اممت القناة لتعويض الاعتمادات الاجنبية بمداخيل القناة .

وكانت مصر مثالا لانتصار الحق على الباطل وتطور التاريخ اذ اصبحت وسائل الضغط والارهاق المالوفة فى القرن الماضى لا تجدى اصحابها نفعا . وكانت الغلبة فى آخر الامر لا لشعب مصر فحسب بل لمبادىء العدل والسلام التى قامت عليها هيأة الامم المتحدة

وما هذه الغنائم بطبيعة الحال الا مراحل فى سبيل تحقيق الغاية التى حصرها الرئيس جمال عبد الناصر فى رفع مستوى المعيشة بين السكان وتوفير حياة كريمة لكل مواطن وتجنيد كل القوى والجهود للافادة من ثورة البلاد الطبيعية واقامة المشروعات الانتاجية لخير الوطن وتقدمه .

ومنذ ان بدا العهد الجديد شرعت الحكومة فى وضع اطار سياسى يدعم الثورة ويضمنها . من ذلك حل البرلمان بعد خلع فاروق ، والتضييق على السياسة بعد حل الاحزاب ، ووضع الرقابة بعد توقيف الصحف ، واعدام ثلاثة عملة بعد منع الحريات ، واعلان الحكومة للدستور بعد مضى ثلاثة اعوام وتشكيل حزب « الوحدة القومية » لخوض الانتخابات التشريعية المقبلة بعد تحجير الترشيح على كل من كانت له صلة بالنظام القديم .

هذا بالاضافة الى ملازمة سياسة « الحياد الايجابى » بين الكتلتين الشرقية والغربية بعد ما استندت الثورة الى موافقة امريكا لقلب الملوكية واجلاء الجيش الانجليزى عن التراب المصرى والاعتماد عليها لتمويل مشاريع الرى والتجهيز

وهكذا قضت الجمهورية اربع سنين تطورت فيها تطورا كان - حسب قول الرئيس عبد الناصر - نابعا عن الظروف التى مرت بالامة فى عصورها المختلفة والرواسب المتخلفة المتراكمة التى عاقت نهوض الوطن وتقدمه تطورا استلهمته من الثورات التى سبقتها والخطوب التى اصطلحت عليها والقصور الذى الم بها

فلكل ثورة من الثورات « روح خاص يعمل له دعاتها ورسالة متميزة ينادى بها المعبرون عنها والساهرون عليها » . ولذلك كانت ثورة مصر متميزة عن ثورة تونس من الوجهتين الداخلية والخارجية :

ففى الداخل احرزنا على استقلالنا وامتنا جاهزة الكيان منظمة فى حزبها السياسى وهيئاتها الاقتصادية والاجتماعية تحت قيادة زعيمها الاكبر ، ولما استرجعنا سيادتنا كان الشعب ماثلا للتمتع بها فالفنا مجلسنا القومى التاسيسى وانتخبنا مجالسنا البلدية ووجدنا مباشرة الحياة الديموقراطية الشعبية بدون ان تعترض طريقنا مكيدة كائد .

وفى الخارج كانت وضعيتنا الجغرافية والاخطار الاستعمارية المحدقة بنا سببا حتميا فى وجودنا ضمن العالم الحر . وقد اقتحمنا ابوابه ونحن مؤمنون باننا جزء منه علينا ما على اعضائه من الواجبات ولنا مالهم من الحقوق ولم نحجم عن الاصداع برايانا والعمل بمقتضى مبادئنا

وفى الحقيقة لا تفصل بيننا وبين مصر الا طريقتان متباينتان بحكم الظروف والواقع مثالهما غاية واحدة هى - كما نعتها الرئيس جمال عبد الناصر رسالة يريد كل منا تبليغها وهى رسالة التحرير والتشييد .

فالى الجمهورية المصرية احر تهانينا والى شعبها الشقيق اطيب تمنياتنا .

المجلس القومى التاسيسى يشرع فى مناقشة الميزانية بمحضر نائب الرئيس واعضاء الحكومة

الجلسة الصباحية

عقد المجلس القومى التاسيسى جلسة عامة على الساعة العاشرة من صباح الامس للنظر فى التقرير العام للجنة المالية وتقارير اللجان الفرعية لمختلف الوزارات

وحضر الجلسة السيد الباهى الادغم نيابة عن السيد الرئيس واعضاء الحكومة

وقد افتتح الجلسة رئيس المجلس السيد جلولى فارس فذكر بان اشغال هاته اللجان كان قد بدا يوم ٧ ماى ثم اقترح الدخول فى مناقشة التقرير العام وقال ان كانت هناك حاجة لبعض الايضاحات فمقررو اللجان مستعدون للادلاء بها

ووافق المجلس بالاجماع على هذا الاقتراح فتقدم السيد عبد الرحمان عبد النبى مساعد المقرر العام للجنة المالية وتولى تلاوة التقرير العام للجنة المالية ، الذى يشير الى الصبغة الاستشارية التى تكتسيها مناقشة هذا التقرير من طرف المجلس التاسيسى

اقتراحات مقرر اللجنة المالية

واثر ذلك طلب الرئيس جلولى فارس الشروع فى بحث تقرير كل وزارة ، فتقدم السيد الرشيد ادريس مقرر اللجنة المالية المختصة برئاسة الحكومة ووزارة الشؤون الخارجية ووزارة الدفاع وكتابة الدولة للاخبار وكتابة الدولة للشباب والرياضة فابدى بعض التحفظات فيما يتعلق بالتقرير العام وبعد ان ذكر السيد الرشيد ادريس باجتماعات اللجنة المتفرعة عن « اللجنة المالية » وبدرسها لميزانية رئاسة الحكومة وميزانيات الوزارات التابعة لها وكذلك الميزانيتين الملحقتين والخاصتين بالمدرسة الادارية والمطبعة الرسمية تقدم بالاقتراحات التالية :

فيما يتعلق برئاسة الحكومة :

اقترح مقرر اللجنة احداث سلك ادارى لموظفى الشعائر الدينية يضمن لهؤلاء العيش المحترم كما اقترح ان تتولى رئاسة الحكومة العناية بما لديها من معتمدات بمكفوفى البصر . واقترح كذلك اضافة لقب صاحب الطابع للسيد وزير العدل وتعويض مصلحة الطابع بمصلحة المراسم

فيما يتعلق بوزارة الخارجية :

اقترح ضبط ميزانية السفارات كل على حدة والطلب من السفراء بتقديم ميزانية تقديرية قبل الاستمرار فى تسبقة الاعتمادات لهم .

كما طالب بوضع برنامج تدريجى على سنوات لشراء مراكز للسفارات بالخارج وعدم الاعتراف باية عملية شراء تحدث دون ترخيص سابق فى دائرة البرنامج المقرر واقترح من جهة اخرى ارسال طلبة ديبلوماسيين يعملون بالسفارات التونسية بالخارج على شرط ان يتموا عملهم وتجاربهم بالمعاهد المحلية والسفارات الصديقة

وفيما يتعلق بوزارة الدفاع

اقترح السيد الرشيد ادريس فتح باب نصيب او قرض لتجهيز الجيش وارسال بعثات من الشباب لتعلم الطيران والبحرية وتكوين معمل ولو متواضع لتصليح الاجهزة وتركيب وتكوين الاسلحة الخفيفة ثم توسيع دائرة التدريب العسكرى

واما فيما يتعلق بكتابة الدولة للاخبار والارشاد فقد اقترح الغاء مركز التكوين الصحافى

واما فيما يخص كتابة الدولة للشباب والرياضة فكان اقتراحه تنظيم صندوق للطفولة واحداث لجنة دائمة تتالف من مندوبين عن رئاسة الحكومة ووزارات الداخلية المال والمعارف والصحة والشباب والرياضة وبعض الشخصيات التى تهتم بشؤون الطفولة ثم تخصيص اعتماد للمعهد القومى للرياضة

وتخصيص اعتماد لمشاركة تونس فى المباريات العالمية

مناقشة النواب للتقرير

وعند انتهاء السيد الرشيد ادريس من تلاوة تقريره اجاب

(البقية على ص ٣)

تطور الحالة بالشرق الاوسط

السيد على جودت الايوبى يكلف بتشكيل الحكومة العراقية

بغداد - ١٧ جوان (ف . ب) كلف الملك فيصل السيد على جودت الايوبى بتشكيل الحكومة العراقية بعد ان عدل عن تشكيلها السيد نورى السعيد الذى اكد انه يساند رئيس الحكومة الجديدة اذا اتبع الخطة السياسية التى سلكها هو . وقد شرع السيد على جودت فى استشاراته فور تعيينه .

حكومة الاردن تغلق سفارتها بالقاهرة

عمان - ١٦ جوان (ى . ب) صرح السيد سمير الرفاعى وزير خارجية الاردن قائلا ان الحكومة قد قررت غلق سفارة الاردن بالقاهرة . غير ان هذا لا يعنى قطع العلاقات الديبلوماسية بين مصر والاردن ولكنه تدبير فقط اتخذ احتجاجا على طرد السفير الاردنى من القاهرة . وستبقى المصالح القنصلية الاردنية بمصر سائرة على ما كانت عليه ونحن نتمنى بكل اخلاص ان يزول الخلاف قريبا وان نستانف العلاقات الطيبة مع مصر .

المترشحون للانتخابات المصرية

القاهرة - وافق الرئيس جمال عبد الناصر على ١٣٢٠ مترشحا للانتخابات البرلمانية التى ستجرى بمصر يوم ٣ جويلية القادم ومن بينهم الـ ١٦ شخصية وزارية فى حكومة الرئيس وتوجد من بين المترشحات ٥ نسوة وهذه هى المرة الاولى التى تشارك فيها المراة المصرية فى الانتخابات كمترشحة وناخبة .

المفاوضات التونسية اليوغوسلافية تتواصل

سوريا ومصر تؤيدان تونس ضد اعتداءات الجيش الفرنسي

تواصلت نهار امس المفاوضات التجارية التونسية اليوغوسلافية بمقر وزارة الخارجية فى سراى المملكة حيث عقد وفدا التفاوض جلستين مشتركتين ، وقد دامت الجلسة الاولى من الساعة العاشرة صباحا الى حوالى الساعة الواحدة بعد الظهر والجلسة الثانية من الساعة الثالثة والنصف الى حوالى السابعة ووقع خلال الجلستين بحث قائمات المنتوجات والمصنوعات التى يعتزم كلا البلدين توريدها من البلد الاخر ، كما وقعت مناقشة اسعار المواد التى سيقع تبادلها وطرق وامكانيات التصدير والتوريد .

كما وقع فى الجلسة الصباحية تبادل نصوص مشاريع الاتفاق التجارى الذى سيبرم بين البلدين وسيتم فى الجلسات القادمة وضع هذه النصوص واستخلاص وتحرير النص النهائى للاتفاقية .

الرئيس يستقبل سفير العراق

استقبل الرئيس الحبيب بورقيبة صباح امس الاستاذ عبد الغنى الدلى سفير العراق بالمغرب وتونس الذى كان مصحوبا بالاستاذ حكمت الجادرجى القائم باعمال السفارة العراقية

ويظهر حسب اقوال بعض المصادر المطلعة ان السفير العراقى قدم للسيد الرئيس دعوة من رئيس حكومته لزيارة العراق ويظهر ان الرئيس بورقيبة وعد السفير بتلبية الدعوة والقيام بزيارة الى العراق فى غضون فصل الخريف القادم .

وتباحث الرئيس مع ممثل العراق فى الاحوال الاقتصادية بتونس فى الوقت الحاضر ويؤمل ان يقع الشروع فى الايام القريبة القادمة فى عقد اتفاق تجارى بين البلدين الشقيقين

وزير التجارة المصرى يصل الى تونس فى اواخر الشهر

يصل الى تونس فى اواخر هذا الشهر وزير التجارة المصرى للنظر فى كيفيات عقد اتفاق تجارى مع البلاد التونسية

ويترقب ايضا قدوم وفد

البقية على ص ٦

تعيين السيد محمد المصمودى سفيرا لتونس ببلغراد

افادتنا بعض المصادر المطلعة ان الحكومة التونسية عينت السيد محمد المصمودى سفير تونس بباريس سفيرا بيوغسلافيا وذلك بالاضافة الى منصبه القديم بباريس

هذا ومن المتوقع ان يتحول السيد محمد المصمودى من باريس الى بلغراد فى غضون الاسبوع المقبل ليقدم اوراق اعتماده الى الماريشال تيتو . وسيقيم نحو الاسبوع بالعاصمة اليوغوسلافية ويحتمل ايضا ان يتجه السيد المصمودى اثر ذلك من بلغراد الى تونس ليسوى بعض المسائل المتعلقة بسفارته مقر وزارة الخارجية وذلك فى صورة ما اذا لم تجد احداث جديدة فى العلاقات التونسية الفرنسية تجبره على البقاء فى باريس .

الكتلة الافريقيه الاسيويه تطالب باجراء تحقيق دولى حول مجزرة ملوزة - معارك عنيفه بجبال الشريعه

نيويورك ١٧ جوان (ا . ب) : تقابل السيد المهدى بن عبود سفير المغرب بالولايات المتحدة ، ورئيس الكتلة الافريقية الاسيوية لشهر جوان ، مع الم . همارشولد الامين العام لهيئة الامم المتحدة ، وبسط له رغبة الدول الافريقية والاسيوية الممثلة لدى المنظمة الاممية فى اجراء تحقيق دولى حول مجزرة ملوزة . وقد اوضح السيد بن عبود بانه عرض على الم . همارشولد وجهة نظر دول الكتلة المطالبة بتوجيه الاضواء اللازمة للكشف عن حقيقة هذه المجزرة . واضاف بانه لم يطلب من الامين العام للهيئة الدولية ، اتخاذ اجراءات خاصة ، وانما اعرب له عن امله فى ان يتخذ قرارات مجدية . كما اخبر بانه يامل ان يجرى محادثات اخرى مع الامين العام لهيئة الامم .

هذا وجاء عن وكالة الانباء المركزية بانه من الممكن ان يفاتح الم . همارشولد الممثل الفرنسى لدى هيئة الامم فى هذا الموضوع قبل ان يتخذ فى شانه اى قرار ما .

معركة الشريعة تنتهى بالسلاح الابيض وتسفر عن مقتل ١٤٤ فرنسيا

تبسة - ١٧ جوان : استفدنا من مصادرنا الخاصة ان المعركة الرهيبة التى دارت رحاها على مقربة من قرية الشريعة بناحية تبسة قد كانت من العنف والاستماتة بحيث انتهت باستعمال السلاح الابيض ، واسفرت بعد قتال دام اكثر من ٣٠ ساعة عن مصرع ١٤٤ من جنود الاستعمار واصابة طائرتين وتحطيم عدد من المدرعات بواسطة قذائف البازوكا والناحية المؤلمة فى هذه الواقعة ان قوات الاحتلال الدنيئة قد التفتت كعادتها اثر كل هزيمة الى المدنيين العزل بتلك الناحية وابادتهم عن آخرهم بالقذف الجوى ... !

١٠٠ طائرة تقوم بغارة جوية على جبال الميلية

الجزائر - ١٧ جوان : تعتبر جبال الميلية ونواحيها ، من المناطق المحررة تماما من ربقة الاستعمار والداخلة تحت الرقابة الكاملة لجيش وجبهة التحرير الوطنى . وعبثا حاول جيش الاحتلال الفرنسى شق طريق له بتلك الجبال . وبالرغم من شتى الجهود والوسائل التى لجا الى استعمالها فقد بقيت هاته المنطقة حصنا منيعا للمقاومين ، يشنون منها الغارات الخاطفة على مراكز الاستعمار ، وينصبون الكمائن الدامية لقوافله المتجاسرة على المرور بجوارها . ولما اعيت قوات الاحتلال كل هاتيك الحيل ، لجات ، الى محاولة يائسة ، والى آخر وسيلة تتفوق بها وهى الطيران ، وهكذا اعترفت وكالة (فرانس بريس) بان مائة طائرة من قاذفات القنابل قد قامت منذ صباح يوم الاحد بغارات متتابعة على جبال الميلية

(بقية على ص ٦)

ما هي دواعي استقالة حكومة نوري السعيد

بقلم : توفيق بوغدير

قدم السيد نورى السعيد استقالة وزارته للملك فيصل الثانى يوم ٨ جوان الجارى ولم تكن هذه الاستقالة بالحدث المفاجىء بل انها كانت متوقعة منذ زمن قصير وقد تاخرت بسبب انعقاد مؤتمر مجلس وزراء ميثاق بغداد الاخير الذى عقد فى كاراتشى والذى لعب فيه رئيس الحكومة العراقية دورا هاما وكان هذا الدور متمما للمساعى التى كان قام بها الامير عبد الاله ولى العهد فى واشنطون بعد حلول الملك سعود بها والتى غايتها حمل الولايات المتحدة على الانخراط فى ميثاق بغداد والعراق مثلها مثل الباكستان ترى فى ذلك الانخراط تقوية لاقتصادياتها والقضاء على العناصر التى تستغل اى ضعف اقتصادى فى البلادين لتطعن فى ميثاق بغداد وبالتالى لتطعن فى النظام الحاكم فيهما وفى ذلك خدمة مباشرة لاهداف روسيا عدوة الميثاق رقم واحد .

وقد استطاع رئيس الحكومة العراقية - فى الوقت الذى اعلنت فيه روسيا عن استعدادها لتزويد مصر بمصنع ذرى - ان يبرم اتفاقا تعاونيا فى ميدان البحث عن استغلال الطاقة الذرية للاغراض السلمية مع الولايات المتحدة التى تلتزم بمد العراق بمعلومات فنية وتزودها بستة كيلو غرامات من البلوتونيوم والاورانيوم ٢٣٣ وذلك لتكون العراق اول دولة فى الشرق العربى تستثمر مباشرة الطاقة الذرية للاغراض السلمية

وما ان انتهى مؤتمر كاراتشى حتى عاد السيد نورى السعيد الى بغداد حيث اضطر لتاجيل تقديم استقالة وزارته بسبب زيارة العاهل السعودى الرسمية للعراق وما ان انتهت تلك الزيارة حتى قدم الاستقالة المنتظرة

وقد لبث السيد نورى السعيد على راس الحكومة العراقية منذ شهر اوت ١٩٥٤ وهو يعتمد اغلبية متسعة فى مجلس النواب تساند حكومته ولم ينهج فى الميدان الخارجى سياسة تحيد عن النهج الذى رسمه هو للعراق منذ ان قام بسعيه الحثيث لتكوين ميثاق بغداد حتى بعثه الى الوجود بالتعاون مع تركيا وبريطانيا وايران وكان موقفه من الازمة الاردنية موقف السياسى المحنك

البقية على ص ٦

مشاكل الصيد بتونس

ان الغاية من هذا التقرير هى اعطاء بيانات موجزة عن حالة صناعة منتجات الصيد بالبلاد التونسية والتعريف ببعض التدابير العامة التى يجب اتخاذها لحماية هذه الصناعة وضمان نموها

وقد قمنا فى غضون الثلاثة اشهر الماضية ببحث تمهيدى للنظر فى مختلف اوجه صناعة الصيد . وذلك بالتحصيل بفضل اتصالات مباشرة مع بعض اصحاب البواخر وبعض الصيادين والموظفين الساهرين على مصالح الصيد ، على الارشادات العامة التى توجد بالمشروع الخماسى للنهوض بالصيد .

ومعظم الاحصائيات التى يرتكز عليها هذا المشروع ترجع الى سنة ١٩٥٤ . وقد بدا لنا ان هذه المعطيات تعطينا فكرة واضحة عن الحالة الراهنة وان الاحصائيات الجديدة تبدو اقل وضوحا .

واما كميات الصيد فيبلغ مجموعها سنويا ثلاثة عشر الف طن تقريبا اى ما يساوى مقدار الف ومائتى مليون فرنك . ويتركب اسطول الصيد من اربعة آلاف باخرة من جميع الاصناف واما البحارة فيبلغ عددهم ثلاثة عشر الفا .

مختلف انواع الصيد

يمكن ان يوزع الانتاج فى الكمية والقيمة بين مختلف انواع الصيد على الصورة التالية :

النوع	الكمية	القيمة
صيد السواحل	٢٠ ٪	٢٦ ٪
صيد النار	٤٦ ٪	١٣ ٪
صيد البواخر	٢٠ ٪	٢٠ ٪
صيد التن	٦٠ ٪	١٣ ٪
صيد المستنقعات	٦٠ ٪	١٥ ٪
صيد النشاف	١ر٥ ٪	١١ ٪

البقية على ظ ٥

بلادنا الفاتنة قبلة السواح

٥ - لا توجد جهة فى تونس الا وفيها ما يملا العين ويسر القلب

بقلم : حسن حسنى عبد الوهاب . مدير المعهد القومى للاثار والفنون

القطر التونسى من البلاد التى ميزتها الطبيعة بموقع مختار فى وسط البحر لابيض المتوسط ، وهذا البحر هو محور التمدن البشرى والثقافة العالمية ، فكل ما كان على ضفافه شمالا اوجنوبا شرقا ام غربا ، كان له اثره فى ايجاد حضارة الانسان من يوم ظهر النوع البشرى الى اليوم .

وقد يختلف حظ الشعوب القاطنة حول سواحله فى القدم وفى المشاركة فى حركة التمدين بسبب ثروة البلاد الطبيعية وطيب المناخ .

ولا شك ان مناخ تونس من اطيبها اذ لا برد متناهى ولا حرارة لا تطاق مثل الصحراء والسودان او البلاد الشمالية السكندنافية والدنمارك والسويد والنرويج)

البقية على ص ٥

العمل

جريدة يومية سياسية جامعة

الادارة والتحرير : نهج روما تونس

الهاتف ٨٥٨ ـ ٢٥٨ ـ ٨٥٧ ـ ٢٥٨

العنوان التلغرافي : العمل تونس

الاشتراكات

من سنة ٤٥٠٠ ف

عن ستة اشهر ٢٣٠٠ ف

عن ثلاثة اشهر ١٢٠٠ ف

الحساب الجاري بالبريد ٣٢٦ ـ ٢٠

صندوق البريد ٦١٥

كتاب العمل جامعة تونس

شعبة باب سويقة

اجتماع اخبارى عام

تعلم هيئة شعبة باب سويقة كافة منخرطى الشعبة وجميع سكان المنطقة بانها ستعقد اجتماعا اخباريا عاما على الساعة السابعة والنصف من مساء اليوم ١٨ جوان وذلك بصالة الفتح بساحة باب سويقة .

والرجاء من كافة المنخرطين وسكان المنطقة عدم التخلف نظرا لما لهذا الاجتماع من اهمية .

رئيس الشعبة
على الخلصى

غلق المسرح البلدى

بمناسبة انتهاء الموسم التمثيلى

حيث ان الموسم التمثيلى لسنة ١٩٥٦ ـ ١٩٥٧ قد انتهى فقد قرر رئيس بلدية العاصمة غلق ابواب المسرح البلدى ابتداء من ١٦ الجارى

وسيكون افتتاحه من جديد خلال شهر اكتوبر المقبل

يستانف الحكيم رضا المبروك عباداته صباح كل يوم بمحله الكائن شارع باب منارة عدد ٩

المرشد الدقيق فى اعمال التحقيق

برز اخيرا كتاب الاستاذ الستوسى اعلاه وهو يباع بمكاتب السادة :

عبد الغنى ـ خوجة ـ الشمينى معلى ـ صالبيا بخمسمائة فرنك

تناولوا كلكم المشروب القومى

زمـــزم

ارفع انواع المشروبات الغازية

فى المقهى
فى المكتب
فى المطعم
فى المنـزل

عصير الغلال الصافى الخالص من جميع المواد الكيميارية وتمازوز عال صافى

اطلبوا منتوجات

ـ(شركة الثلج)ـ

انبـــاء

برقية الى فخامة الرئيس جمال عبد الناصر

القاهرة (مصر)

يطيب لنا ان نعبر لكم بمناسبة عيد الجمهورية المصرية الشقيقة عن تهانينا القلبية وامانينا الطيبة، راجين الله تعالى ان يعيده عليكم وعلى الامة العربية والاسلامية بالتقدم والازدهار

محمد الامين الاول

برقية الى فخامة الرئيس جمال عبد الناصر

القاهرة (مصر)

بمناسبة ذكرى اعلان النظام الجمهورى لمصر الشقيقة ، يسعدنى ان اعبر لكم باسمى الخاص وباسم تونس حكومة وشعبا عن صادق تهانينا واطيب امانينا

اعادها الله عليكم بالسعادة والهناء وعلى الامة العربية والاسلامية بالعز والنصر والتاييد

الحبيب بورقيبة

كتابة الدولة للشبـاب والرياضة

امتحان شهادة معلمى التربية البدنية والرياضية

الجزء الاول

يسمح للشبان المذكورين بالاشتراك فى الجزء الاول من امتحان معلمى التربية البدنية والرياضية (دورة جوان ١٩٥٧) السادة :

سالم بن رمضان ـ محمد الحبيب بوراوى ـ الشاذلى بوزرارة ـ محمد الشعبونى ـ البشير الصغير كمال الصغير ـ عز الدين السايح على فريكة ـ الهادى حمدوشى ـ المنصف حجار ـ الامين القلال ـ نورالدين الكتالى ـ المنجى كمكاس محمد الوحشى ـ محمد المثنى

صلاح الدين رابح ـ رضا سلام ـ شمس الدين تبيب ـ محمد الهادى الزرقاتى ـ حمادى قمرة بدر الدين كمال ـ محمد الحداد عمار بن محمد ـ حسين جبارى خليفة الوردانى ـ احمد بن خليفة كمال بن رجب ـ محمد بن سليمان محمد الحامى بشير ـ محمد معاوية محمد بن احمد ـ ثابت المشهور مرابط ابن الحاج ـ فريد ملواش الطاهر عمار ـ يوسف نعسان ـ صلاح الدين بوزيان ـ بن مسعود

فعلى كل من المرشحين الحضور يوم الخميس ٢٠ جوان فى الساعة السابعة صباحا بالملعب البلدى (بالبلفيدير) مصحوبا باستدعائه وبطاقة التعريف وزى رياضى .

يهمك ولا يهمك

الغرض من نشر هذا الباب هو تجديد الاسلوب فى الصحافة والاذاعة والنشرات العامة والخاصة للهيئات والمنظمات والمصالح الحكومية والبلدية . وقد روعى فى وضعه الناحية الصحيحة من علم المنطق . وبعض النواحى اللغوية

يقال المنديل بدل (المنديلة او الفوطة) **ويقال الحضور** مؤكد **على الاعفاء** بدل الحضور متاكد .. **ويقال نادى الموظفين** مثلا بدل نـادى المتوظفين . **ويقال كيفية الحصول على العملة** بدل كيفية التحصيل على العملة **ويقال مدرسة للبنين** بدل مكتب للذكور . **ويقال زقاق** بدل زنقة . **ويقال اصطدمت قافلة بكذا مع احدى دوريات الحرس الوطنى** بدل اصطدمت فرقة من طرف كذا بتشكيلة من الحرس الوطنى . **ويقال طائرات جائمة على ارض المطار** بدل طائرات رابضة فوق المطار . **ويقال ابرقت هيئة كذا الى فلان** بدل ارسلت هيئة كذا برقية الى فلان . **ويقال ميثاق حقوق الانسان** بدل ميثاق حقوق الرجل **ويقال التصدير والاستيراد** بدل التصدير والتوريد

ومن الامثلة على ذلك كثير ارجو ان يتفاداها الكاتبون خصوصا من يكتبون الى الصحافة والاذاعة وغيرهما ، ولكم تحياتى . عبد المنعم يوسف

الكشافة التونسية
مقاطعة صفاقس

لقد قرر مجلس مقاطعة صفاقس فى اجتماع يوم الاثنين ٣ جوان الجارى عقد مؤتمر الثلاثة اشهر الثالثة بنقطة (الشفار) يحضره كافة قادة الوحدات وملازميهم ومعينيهم ومجالس الاقاليم يدوم ليلة كاملة من مساء يوم السبت ٢٢ جوان ١٩٥٧ الى الساعة السابعة من صباح الاحد ٢٣ .

فعلى المؤتمرين ان يصطحبوا معهم اكلة باردة والفراش ومائة فرنك معلوم النقل

وقد تعهدت مجالس الاقاليم بدفع نصف معلوم السفر العادى للمشاركين القاطنين بعيدا

فالى اللقاء بنادى نهج مكة يوم السبت ٢٢ جوان ١٩٥٧ على الساعة السادسة مساء

قائد المقاطعة
قسم الفتيات
المخيم الصيفى

تعلم قيادة قسم الفتيات للكشافة التونسية كافة القائدات ان المخيم الصيفى للقسم سيقع هذه السنة ببئر الباى من يوم ١٥ جويلية الى يوم ١٧ اوت تحت قيادة القائدة فاطمة بوخريص بالنسبة للكشافة . والقائدة سعاد بن الخوجة بالنسبة للاستشبال .

قيادة القسم

ما الذها فسحة

فى سيارة مشتراة من مستودع « الوطن القبلى » ٧٦ نهج كورباى تونس .

شبيبة جامعة الاحواز وشبيبة جامعة نابل

تعقدان ندوة مشتركة ببلدة نابل

عقدت شبيبة جامعة الاحواز وجامعة نابل يوم الاحد الفارط ندوة مشتركة ببلدة نابل وقد افتتحت الندوة بكلمة من الاخ احمد سعيد عميد شبيبة جامعة نابل فرحب بالحاضرين وخصوصا الاخوان عمداء شبيبة جامعة الاحواز كما نوه بشان هذا العمل العظيم فى هذا اليوم الذى نتمنى ان يكون فيه كل خير وفائدة لنا حتى تحذو حذونا الجامعات الاخرى

صوت شبيبة الاحواز :

ثم احال الكلمة الى الاخ على القلال عميد شبيبة جامعة الاحواز الذى شكر اخوانه اعضاء شبيبة جامعة نابل على تلبيتهم للدعوة وحضورهم هذه الندوة . وهى فاتحة برنامج جديد واسع تعتزم الشبيبة القيام به ضمن ميدان التجديد الذى يوجهها اليه المجلس الاعلى للشبيبة الدستورية .

ومما قاله : لقد كانت الشبيبة الدستورية تتخذ للزينة فى المهرجانات والحفلات فى الماضى . اما اليوم فقد وضع لها المجلس الاعلى خططا تنير سبيلها لتسيير فى نطاق الحزب ولكن عن وعى وروية . لقد كانت الشبيبة دعامة الحزب وقوته الفعالة . ويتحتم عليها ان تحافظ على هذه القوة وكل خذلان او انهزام قد ينتج فى المستقبل انما يتحمل الشباب مسؤوليته .

وبعد ما افاض فى الكلام عن واجب الشباب الدستورى فى مرحلة كفاحه المقبل قال : وكلمتى الاخيرة لكم هى ان نعمل جميعا حتى يكون هذا اليوم بداية عمل سيستمر الى مالانهاية له ... بداية عمل تكون نتائجه اثرا لقوة عظيمة لا للحزب فقط بل للامة باسرها .

جدول الاعمال :

ثم احيلت الكلمة الى الاخ توفيق السلامى فبسط على الحاضرين برنامج الندوة ويتلخص فيما يلى :

١ ـ تشكيل ست لجان مختلفة تهتم كل لجنة بناحية من نواحى نشاط الشبيبة

٢ ـ دراسة القانون الداخلى للشبيبة الدستورية من طرف اللجان

٣ ـ دراسة التقارير المقدمة من اللجان

كما اوضح الاخ السلامى الاسباب التى دعت الى هذا التنظيم الجديد حيث انه اصبح للشبيبة الدستورية مكان فى جميع الميادين الداخلية وذلك بقبول عضو منها فى الديوان السياسى ، والخارجية العالمية وذلك باعتراف شبيبات العالم بالشبيبة الدستورية التى ستشارك عما قريب فى مؤتمر للشبيبات بالعالم يعقد بموسكو

بدء العمل :

ثم وقع الشروع فى ترتيب اللجان الاتية :

اولا : لجنة العمداء التى اشرف عليها وسيرها الاخوة على القلال وتوفيق السلامى واحمد سعيد وكان مقررها الاخ مصطفى بلخوجة

ثانيا : لجنة الكتاب العامون واشرف عليها الاخوان رشيد صفر والطيب ميلاد ومقررها الاخ احمد عزوز

ثالثا : لجنة التوجيه الحزبى وتكوين الاطارات بادارة الاخوة الهادى التميمى وحمدة بن آمنة وعبد المستار مامى وكان مقررها الاخ عمر المغيربى .

رابعا ـ لجنة الحظائر واشرف عليها الاخوان عمر الحلوى والحبيب قرفال ومقررها الاخ الهادى عمارة

خامسا : لجنة امناء المال واشرف عليها الاخ بوراوى عصمان وكانت مقررتها الاخت نزيهة عبد السلام

سادسا : لجنة الرياضة واشرف عليها الاخوان صالح بودربالة وعبد الوهاب الشريقى ومقررها الاخ محمد بن رايس

وحالا عكفت كل لجنة على دراسة مايهمها من مواد القانون الداخلى للشبيبة الدستورية وانتهت من عملها فى تمام الساعة الثانية عشرة (الزوال)

زيارة الشاطىء :

وتحول المنتدون الى البلدة فزاروها ثم قصدوا الشاطىء الجميل حيث تنعموا فترة بهوائه العليل ومتعوا انظارهم بسحره الطبيعى الاخاذ

وبعد قليل عاد الركب الى مكان الندوة حيث اقامت لهم شبيبة نابل مأدبة فاخرة فتناول الحاضرون طعام الغداء .

تقارير اللجان :

وفى حدود الساعة الثانية والنصف انتظم الجمع وبدؤوا اولا بدرس تطبيقى فى كيفية تعليم الاناشيد سيره الاخ السلامى .

ثم بسط عليهم بقية جدول الاعمال لهذا اليوم . وتتلخص فيما يلى :

جلسة اولى للنظر فى تقارير اللجان . ثم منبر حر لدراسة مشكل ما . واخيرا الجلسة الختامية للندوة بنادى شعبة نابل الدستورية ثم تقديم مقرر اللجان فسردوا على الحاضرين تقاريرهم التى كانت فى جوهرها متماشية مع روح القانون الداخلى للشبيبة وموضحة اهم النقاط التى تخص نشاط الشباب فى ميادين العمل والانتاج .

وبعد الانتهاء من قراءة التقارير افتتح المنبر الحر فبحث فيه الحاضرون عددا من المشاكل وناقشوها بروح فيها كثير من الاتزان وعمق الادراك . وصحة التوجيه .

وختم الجلسة الاخ ابن آمنة بكلمة تجيش بالاحاسيس الكريمة والمعانى الحية . وعقبها نشيد حماة الحمى . ثم تحول الجميع الى نادى الشعبة .

ختام الندوة

وفى نادى الشعبة الواسع الرحيب الذى اكتظ بالمدعوين ووفود الشباب اخذ الكلمة الاخ محمود المعمورى الكاتب العام للمجلس الاعلى للشبيبة الدستورية فرحب بالاخوات الدستوريات والاخوان الدستوريين اجمل ترحيب ثم افاض ببيان شامل عن ميدان العمل الذى اخذ يتسع يوما فيوما امام الشباب وما يترتب على ذلك من مهمات وواجبات تتطلب جهدا منظما وعملا منسقا وتكوينا صحيحا .

كما اوضح الوسائل التى تعتمد عليها الشبيبة لبعث القوة الكامنة فى الشباب حتى يمكن لهذه الامة الناهضة ان تعتمد عليه وتعتز به فى الداخل والخارج .

اننا ندين بالطهارة

وبعدما تحدث عن عناية السيد الرئيس بمنظمات الشباب واهتمامه البالغ بنشاطهم وتشجيعه لهم عرج عن مشاركة الفتاة التونسية فى الشبيبة فقال : شاركت الاخت معنا فى النهوض بواجب الشباب فى الحياة وستتسع مشاركتها اتساعا يليق بها وبمكانتها . مشاركة مبنية على الطهارة التى ندين بها لنكون مثالا يحتذيه الناس .

وبعد انتهاء الاخ المعمورى من كلمته احال الكلمة الى الاخ على القلال فالقى كلمة تحدث فيها عن نتائج اعمال الندوة .

واخيرا وزعت المبردات على الحاضرين وبذلك ارفض الجمع الكريم فقصد كل بلاده يحمل معه همة جديدة واندفاعا الى العمل .

ـ ٠١ ل ٠ ـ

النادى التونسى للمراسلة
قرار لتجديد الهيئات

تعلن الهيئة الادارية للنادى التونسى للمراسلة جميع المكاتب الجهوية انه تقرر تجديد الهيئات الجهوية لاستئناف النشاط وتكون اثر مؤتمرات جهوية توجه مواعيد انعقادها الى الهيئة الادارية قبل اسبوع على الاقل من انعقاد المؤتمر الجهوى وتوجه الرسائل بالعنوان التالى :

النادى التونسى للمراسلة ،
ص ـ ب ٧٧٢
الكاتب العام

اعلان عن مناقصة

قررت وزارة الداخلية لسد حاجيات التجهيز التابع لها شراء ما يلى :

١) مائة مروحة هوائية متحركة دائرتها ٣٥ سنتيمتر

٢) ثلاثون مروحة هوائية متحركة دائرتها ٣٠ سنتيمتر

فعلى الراغبين الذين يهمهم الامر ان يتصلوا بالقسم المذكور الكائن بنهج النورماندى عدد ٣ بتونس حتى يتمكنوا من الاطلاع على كراس الشروط فى المدة التى تتراوح بين يوم ١٧ جوان ١٩٥٧ والعشرين منه ثم يقدموا مطالبهم قبل يوم ٢٦ جوان ١٩٥٧ فى ظرفين مختومين بعنوان : وزارة الداخلية قسم التجهيز نهج النورماندى عدد ٣ بتونس ـ مناقصة فى مراويح .

رئيس قسم التجهيز

اعلام الى الموردين للانوال الميكانيكية وقطعها

تعلم وزارة الاقتصاد القومى بما يلى :

يلفت نظر الموردين للانوال الميكانيكية وقطعها مرة ثانية الى وجوب العمل بمقتضيات الامر الصادر فى ١٦ افريل ١٩٥١ الذى لايزال سارى المفعول

فيتحتم عليهم اذا تقديم مطالب استرخاص التوريد الى الادارة حتى لا تطبق عليهم الاجراءات الجزائية التى ينص عليها القانون

ضيـاع

ضاع الشاب على بن احمد بن عمار العبيدى ـ وهو مختبل العقل ـ وهذه اوصافه : عمره ٢٣ سنة طويل القامة مصفر اللون براسه علامة كى نار يرتدى برنوص صوف ابيض وقميصا ازرق وسروالا احمر ويحمل فوقه اوراق تعريفه فمن عثر عليه فليعلم به السيد معتمد الرديف او مركز الشرطة او والده السيد احمد بن عمار بن جاء بالله العبيدى بالرديف

من قـال اناقـة قال سـامية
من قـال رفعـة قـال سـامية
ومن قـال سامية

يقول احسن واقوى وارفع مجموعة ثياب رجال ونساء واطفال

سامية : المغازة التى تكسى جيدا

١٧ مكرر شارع باب الجديد : الهاتف ٢٤٧٠٢١

بريد القراء

رأى كالآراء

قرات مقالا تحت عنوان رأى ليس كالاراء للكاتب محمد الهدار وقد جاء فيه : ان التخفيض من المهور يسبب كثرة المتزوجين وكثرة الزواج تفضى بدورها الى كثرة النسل وازدياد المواليد وان تونس ضعيفة من الناحية الاقتصادية لا تتحمل اعباء هذا النشء الجديد وما يتطلبه من الاكثار من عدد المستشفيات والمدارس وغيرها . والاحسن ان نترك الامور تجرى بطبيعتها وان لا نحدث هذا المشكل .

هذا راى الاخ ، ولكن ـ هل رايت يا ايها الاخ ـ او رايتم يا حضرات القراء يوما ما على جريدة من الجرائد اليومية او على صفحة من المجلات الشهرية لامة من الامم سواء كانت ضعيفة او قوية ، مسلمة او اوروبية كلمة واحدة حول التخفيض من كثرة مواليدها او التململ من النسل وعدم رغبتها فيه

ثم ان تونسنا مسلمة ولا زالت تسير على منوال الشريعة الاسلامية التى تقول بالزواج وتحبذ كثرة النسل وتسهله على الراغبين فيه لتقوى عصبة الدين الاسلامى

ثم ان تونس ضعيفة من هاته الناحية بحيث لا تزيد عن اربعة ملايين نسمة ونصف تقريبا . والظاهر ان كثرة المواليد تبعث على الفرح فكما تتمناه العائلة ترتاح له الحكومة ايضا لان الابن ليس ابن امه وابيه فقط بل ابن الحكومة ايضا وابن المجتمع وابن المسلمين ان كان من العاملين ووجد تربية صحيحة

ومما جاء فى المقال ايضا قول صاحبه :

(لو سالت اعزبا عن سبب عدم تزوجه لاجابك بانه عاطل او ليس له عملا مستقرا الا فى بعض الحالات)

هذا صحيح ولكن هناك ناحية اخرى اظن انها اكبر الاسباب التى صيرت شبابنا غير راغب فى التزوج . هاته الناحية هى وجود الفساد والميسر والخمر مما يتسبب عنه افلاس الشباب . ثم عدم النظر الى واجبات الاسلام التى منها الحث على الزواج .

هل من المعقول ان نترك الشباب على هذه الحالة وان لا نسهل امامهم طرق الزواج بالترغيب والترهيب . مع ان الحكومة نفسها ترغب فى الزواج وتريد كثرة النسل لعلك تاتى انت او غيرك من المتزوجين بابن يكون احسن منك رايا ينتفعك وينفع وطنه

واخيرا فليس من الممكن ان نترك هذا الامر يسير بطبيعته بل نبحث فيه لعلنا نسهل هاته الطريقة على الراغبين فى الزواج كى يكثر عددنا وتقوى شوكة الاسلام بنا ونكون خير امة اخرجت للناس

سعد الاخضر
تطاوين ـ الاسواق

حطموا العوائد والتقاليد

يسرنى ان اشاطر الاخوان الذين عالجوا مشكلة الزواج كل بما رآه صالحا وبالخصوص من سعوا لتكوين جمعية تشجع الشبان على الزواج وقد فكرت مليا فى هذا الموضوع ، ومن رايى ان جمعية من هذا القبيل لها مزايا عديدة منها المحافظة على الدين الحنيف ووقاية شرف ابناء وطننا وجعلهم فوق الفساد والمنكر وبذلك لا يحصل تدهور فى الاخلاق ببلادنا الحديثة ..

وانى ارجو ان لا يبقى هذا البحث حبرا على ورق وان يدخل فى حيز التطبيق والله فى عون المصلحين العاملين .

كما انى اكون سعيدا جدا لو تمكنت من مساعدة اخوانى واخواتى على القيام بهذا الواجب العظيم رغم انى شخصيا على ابواب الزواج وكنت فى صراع عنيف مع التقاليد والعوائد الفارغة التى لم يات بها دين الاسلام منبع النور والعدالة ، وقد تغلبت والحمد لله على تلك المصاعب بفضل ادراك عائلتى وتفهم عائلة خطيبتى للواقع الملموس الذى نعيش فيها جميعا ، فليصمد اخوانى واخواتى لهذه العوائد وليحطموها قبل ان تواصل تحطيم آمال الشباب فى انشاء اسر يرفرف عليها السلام والوئام .

البشير محمد المكى
موظف بوزارة الفلاحة

لجنة الاحتفال بارياتة

تقيم هذه اللجنة مهرجانا بالملعب الرياضى بارياتة مساء السبت ٦ جويلية على الساعة التاسعة ليلا تحت اشراف الموسيقار رضا القلعى والمطربة نعيمة والراقصتين البدويتين زينة وعزيزة والبلبل صفية الشامية والمطربين الهادى المقرانى والهادى القلال .

لمقاومة القبض ، ها هو لاكسو !
LAXO
V. 2.298 P 35.786
ARMACIE
PHARMACIE
إذا كنت مُسَبَّابًا بالقبض أمللت
من الصيدل دواءً ناجعًا ضد القبض
لاكسو (علبة خضراء وحمراء)
في الليل قبل أن تنام تناول
قرصًا أو قرصين لاكسو
غدًا صباحًا عند صياح الديك قد أجزى
لاكسو مفعوله. القرار للقبض. فتشفى
بالراحة. يباع لاكسو في الصيدليات

ما يهمك علمه

هنا محطة تونس

اذاعة الصباح

٦،٣٠ القرءان الكريم
٦،٤٥ تلاوة البرنامج
٦،٤٦ موسيقى الصباح
٧،٠٠ الاخبار ومعرض الصحف
٧،٢٠ اغانى الصباح
٧،٣٥ اسعار السوق للسيد البشير بو شبيبة
٧،٤٠ اغانى الصباح
٨،٥٧ موجز الانباء
٨،٠٠ انتهاء الاذاعة

اذاعة الزوال

١٢،٣٠ حفلة غنائية
١٣،٠٠ الاخبار ، البلاغات المحلية،
١٣،٣٠ موسيقى بدوية
١٣،٢٥ الشعر الملحون للسيد على ماعلى
١٤،٠٠ انتهاء الاذاعة

اذاعة المساء

١٨،٣٠ تلاوة البرنامج وموجز الانباء
١٨،٤٠ بين السيدات اعداد ناجية ثامر
١٨،٥٥ امراة تغنى
١٩،١٠ حديث ادبى
١٩،٢٠ منتخبات غنائية
١٩،٤٠ النهوض الاجتماعى
١٩،٥٥ فاصل موسيقى
٢٠،٠٠ الاخبار ، صوت الجزائر ، سمر الاستاذ عبد العزيز العروى
٢١،٣٠ حفلة غنائية
٢١،٣٠ تمثيلية
٢١،٤٥ حفلة تونسية مشتركة
٢٢،٠٠ عرض الانباء
٢٢،١٠ انتهاء الاذاعة

الصيدليات

الصيدليات المفتوحة
ما بين منتصف النهار الى الثانية بعد الزوال
عدا يوم الاحد

البحرى ـ باب المنارة
ابن الربى ـ ٨١ شارع لندرة
لوسيانى ـ ٣ شارع قرطاج
طريطر ـ ٤١ نهج سيدى البشير

الى منتصف الليل

عبد المولى ١٣ نهج الجزائر
البحرى ـ باب المنارة
بو خبزة ـ ٢٩ شارع باريس
الحجرى ١٧ شارع فرنسا
طنطى ٣٤ شارع باريس

الصيدليات المفتوحة كامل الليل

داود ـ ١١٠ نهج باب سويقة
لوسيانى ٣ شارع قرطاج

تليفونات النجدة

الارشادات ١٣ ـ قسم الايقاظ ١٢ ـ مصلحة الساعة ١٩١ ـ برقيات ـ هاتف ١٤ ـ بوليس النجدة ٩٧ ـ صيدليات كامل الليل ٠٧٩ ـ ٢٦٠ ـ صيدليات الى منتصف الليل ٩٠٤ ـ ٢٦٠ ـ ٠٣٣ ـ ٢٤٣ ـ ٩٩٥ ـ ٢٤٣ ـ ٨٨٥ ـ ٢٥٩ ـ الى التاسعة ليلا ٥١١ ـ ٢٤٠ ـ مستشفى شارل نيكول ؛ ٩١٧ ـ ٢٦٠ ـ مستشفى الرابطة ٠٧٥ ـ ٢٦٠ مستشفى فرحات حشاد ٧٩٤ ـ ٣٧٤ ـ المستشفى الصادقى ٠٥١ ـ ٢٦٠ ـ طبيب ـ قابلة ـ ممرض ١٩٧ ـ التكسيسات ٠٣٠ ـ ٢٥٨ ـ رجال المطافىء ١٩٨ ـ جمعية الرفق بالحيوان ٤١٢ ـ ٢٥٨ ـ مستشفى لوى فايار ٨١١ ـ ٣٨٢

المجلس القومى التاسيسى يناقش الميزانية العامة للسنة المالية ٥٨-٥٧

تقرير اللجنة المالية

اعدت اللجنة المالية التابعة للمجلس القومى التاسيسى تقريرها العام حول ميزانية ١٩٥٧ ـ ٥٨ بعد ان استمعت مختلف اللجان الفرعية الى بيانات السادة الوزراء وفرغت من درس ميزانيات مختلف المصالح الوزارية

وقد لاحظت اللجنة المالية فى تقريرها العام هذا وجود زيادة فى الميزان العام الجديد يبلغ قدرها احد عشر فى المائة بالنسبة للميزان السابق الذى كان هو نفسه يفوق ميزان ١٩٥٥ ـ ٥٦

والواقع ان مصاريف الميزان الجديد (١٩٥٧ ـ ٥٨) تبلغ : ٤٥٤٨٠٥٤٠٠٠٠ وتقدر المقابيض فيه بمبلغ مساو لذلك ، بينما كان الميزان السابق (١٩٥٦ ـ ٥٧) يبلغ قبضا وصرفا ٤٠٩٠٠٠٠٠٠٠

اسباب الزيادة فى الميزان

وتقول اللجنة المالية فى تقريرها هذا ان الزيادة الملاحظ وجودها فى مصاريف الميزان الجديد تخص الامور التالية :

١ ـ التكاليف الجديدة المحمولة على البلاد التونسية منذ استقلالها (وزارة الدفاع ووزارة الشؤون الخارجية ، وتحويل المسؤوليات المتعلقة بالاذاعة الخ ..)

٢ ـ مصاريف التصرف التابعة لاحداث اقسام مدرسية جديدة واسرة اضافية بالمستشفيات وتوسعات اخرى بمصالح مختلفة

ولذلك فانه لا موجب للتخوف من تضخم الميزان نظرا لوجود ما يبرر هاته الزيادات التى منها النافع ومنها الضرورى ، وذلك على شرط ان لا تؤدى زيادة النفقات الى اثقال كاهل السكان والمنتوجات بعبء ادارات فى تزايد مستمر

وترى اللجنة المالية انه لاسبيل الى الزيادة فى المصاريف النافعة بدون تشديد وطأة الاداءات الا بسلوك سياسة التقشف لتوفير اقصى ما يمكن توفيره ، **واقترحت لذلك اعادة النظر فى اجهزة الادارة ومصالحها والبحث عما يمكن توفيره من دواليب الجهاز الادارى الثقيل ، لان البلاد التونسية اذا كانت حقا فى حاجة للتجهيز فانها تريد كذلك التخلص شيئا فشيئا من الالتجاء الى القرض مهما كان مصدره**

الزيادة واثرها فى مختلف الابواب

ثم انتقلت اللجنة المالية الى حصر موطن الزيادة فى كل ميدان على حدة فاظهرت عدم ارتياحها لما حصل من خصم ستمائة مليون من العنوان الاول لتمويل المصاريف الادارية ، وقالت اللجنة مفسرة معارضتها تلك بان البنناءات الادارية التى تستفيد منها البلاد لا محالة لعدة اجيال مقبلة هى اموال مرصدة بحيث ان المصاريف التى تترتب عنها ينبغى ان تكون بالعنوان الثانى لا بالعنوان الاول وبعبارة اخرى فان هذه المصاريف ينبغى ان تسد من موارد استثنائية مثل القروض لا من موارد الميزان العادية .

الموظفون والمقاومون

وواصلت اللجنة انتقادها للميزان فلاحظت وجود زيادة فى الاعانة للجمعية الاحتياطية للموظفين مقدارها ٧٥٨٠٠٠٠٠٠ وقد اعتبرت هذه الزيادة امرا ضروريا لا جدال فيه ، الا انها اقترحت من جهة اخرى رفع الاعتماد المقرر لاعانة المقاومين او ورثتهم من خمسين مليونا الى ثلاثة وخمسين مليونا

احداث خطط جديدة

كما لاحظت اللجنة وجود زيادة قدرها ١٢٧٥ ٣٠٠ ٠٠٠ فى الاعتمادات المقررة لوسائل المصالح وتاجير ضروب النشاط وهى زيادة ناشئة فى معظمها عن احداث ١٦٤٦ وظيفة جديدة مقابل حذف ٧٨ وظيفة

ورغم وجود هذه الزيادة فقد اعربت اللجنة المالية عن ارتياحها لاحداث تلك الوظائف التى استفادت منها وزارة الصحة ووزارة المعارف وابدت رجاءها فى ان يتزايد سنويا عدد الوظائف المتمتعة بها هاتان الوزارتان وذلك حتى يتحقق لابناء التونسيين ولابائهم التعليم والصحة .

الوظيفة العمومية

وهنا اثارت اللجنة المالية مشكلة الوظيفة العمومية ومصاريف الدولة فذكرت بالمحاولات السابقة التى حصلت فى السنين الماضية للتخفيف من عبء الجهاز الادارى الثقيل وللتنقيص من عدد الموظفين ثم شرحت الاسباب التى دعت لعدم نجاح تلك المحاولات ومنها اصرار المديرين السابقين ورؤساء المصالح على الاحتفاظ بعدد الموظفين الذين هم تحت تصرفهم من جهة ، ولان الحذف المقصود لعدة خطط كان يثير مسالة الحقوق المكتسبة مع الالتزام بالاحتفاظ بالموظفين الى سن التقاعد او تحويلهم غرامات هذا فضلا عن انه لم يكن يوجد هناك رجل قادر على تحمل مسؤولية حذف الخطط الزائدة .

ولكن اللجنة المالية ترى انه فى امكان الحكومة التونسية المستقلة ان تنجح فيما اخفقت فيه حكومات العهد البائد خصوصا وان عددا كبيرا من الوظائف قد شغر او هو بصدد الشغور نتيجة رحيل الموظفين الفرنسيين اثر اعلان استقلال تونس .

وبهذه المناسبة اقترحت اللجنة تكليف احد الفنيين الاختصاصيين بمهمة اعادة النظر فى الوظيفة العمومية باكملها وعرض الحلول اللازمة للتخفيف من عبء الجهاز الادارى

عجز السكك الحديدية

واما بخصوص السكك الحديدية فقد قالت اللجنة المالية انها موافقة كل الموافقة على كون استغلال السكك الحديدية لا يمكن ان يكون رابحا ـ وهو كذلك فى سائر بلاد العالم ـ ولكن يجب على الادارة ان تسعى فى اتخاذ جميع الوسائل الكفيلة بالتخفيض من مبلغ العجز الحاصل الان .

رفع مرتبات الاساتذة والمعلمين

وبعد ان اكدت اللجنة انها لا تعارض ابدا فى كل ما ينشأ من تضخم فى مصاريف وزارتى الصحة والمعارف لاحظت عدم كفاية الاقسام وقلة عدد المعلمين الامر الذى زاده تفاقما التحاق المعلمين بوظائف اخرى

ولتدارك كل ذلك اقترحت اللجنة ان يقع رفع الارقام القياسية لكل من التعليم الثانوى والابتدائى بنسبة الخمس حتى يوضع حد للتسرب الجماعى الحاصل فى سلك التدريس ، وبمقتضى ذلك تصبح الارقام القياسية ٣٠٠ فى البداية بالنسبة للتعليم الثانوى و ٥٦٠ فى النهاية كما تصبح ٢٢٢ فى البداية بالنسبة للتعليم الابتدائى و ٣٩٧ فى النهاية

اعانة القسم التونسى لديوان الحبوب وتاثره على الخبز

وتحدثت اللجنة بعد ذلك عن الاعانة المخولة للقسم التونسى لديوان الحبوب فقدرت جهود الحكومة الرامية بواسطة هذه الاعانة الى تحاشى رفع السعر الحالى للخبز ، **ولكنها لاحظت ان اعانة المليار فرنك تقريبا التى تقدمها الحكومة لهذا الغرض يمكن توفيرها مع المحافظة على سعر الخبز وذلك على شرط ان يرضى المواطنون بخبز اقل بياض**، وفى هذا الصدد ابدت اللجنة المالية اعتقادها بان المواطنين سوف لن يتذمروا من عدم وجود الخبز الابيض اذا علموا ان الـ ٩٣٥ مليونا التى يقع توفيرها بهذه الطريقة ستنفق فى فتح مدارس ومستشفيات جديدة

مداخيل الدولة

وبالانتهاء من بحث النفقات العامة انتقلت اللجنة المالية الى الحديث فى تقريرها العام عن مداخيل الدولة حسبما جاءت فى الميزان ، **فلاحظت بادىء ذى بدء ان الاداءات القارة ومحاصيل الاداءات غير القارة اذ ان الاولى يتجمع منها ربع المقابيض بينما يتجمع من الثانية الثلاثة ارباع الاخرى وفى هذا الصدد طلبت اللجنة المالية التخفيف من هذا البون بالنسبة للميزانيات المقبلة**

رفع سعر الوقود

وذكرت اللجنة المالية بعد ذلك خطورة رفع سعر الوقود بالنسبة للفلاح التونسى ضرورة وان بلادنا التونسية فلاحية قبل كل شىء

الاداءات المسلطة على العربات والتكسيات

كما ابدت اللجنة عدم ارتياحها لتسليط اداء سنوى قدره ٧٢٠٠ فرنك على العربات التى تجرها الدواب حيث ان ذلك يتجاوز ـ حسب قول اللجنة ـ امكانيات (الكرارطى) ولو ان الاضرار التى تحصل للطرقات بسبب دواليب العربات تبرر توظيف الاداء المذكور

وكذلك بخصوص (التكسيات) فقد ابدت اللجنة عدم ارتياحها لفرض اداء سنوى قدره ١٨٠ الف فرنك على هذه التكسيات التى ساءت حالتها كذلك بسبب ارتفاع سعر الوقود ، واقترحت ان يسمح لاصحاب سيارات الاجرة هذه برفيع الثمن الابتدائى لحمل الركاب الذى هو الان منخفض جدا .

كما ابدت امتعاضها للتخفيض الحاصل فيما يعود للارامل والابناء بالنسبة لمعاليم النقل .

مساعدة البلدية

واقترحت اللجنة بعد ذلك تمكين البلديات من توظيف صنتيمات اضافية على اداء الضريبة الشخصية وذلك حتى يتسنى لها القيام بالاشغال المتحتم انجازها والتى تتطلب مبالغ جسيمة للغاية

كما اقترحت اللجنة ان يوفر على ميزانية البلدية ـ كما هو جار بالبلاد الاجنبية مداخيل الاداءات على المراسى البحرية والمطارات

امانى اللجنة

هذا وقد ابدت اللجنة فى نهاية تقريرها العام امنيتها بان يقع تحسين المقابيض بدون ابقاء اعباء الاداءات المثقلة على نفس الاشخاص ونفس المنتوجات وذلك بايجاد المادة القابلة لتوظيف الاداء وبتحسين المزارع التونسية وتصنيع البلاد واستخراج ثرواتها من بطون الارض

كما ابدت املها فى ان يقع تحويل مواد البلاد الاولية بما يعود بعظيم الفائدة على اليد العاملة وعلى رؤوس الاموال ببلادنا ، وفى ان تعرف تونس كيف تجنى الفائدة من جمال شمسها وشواطئها واسواقها وآثارها العتيقة فتصبح بلادا للسياحة بحق

ثم ختمت اللجنة كلامها معربة عن رجائها فى ان تتمكن المجهودات البشرية من جعل الصابات منتظمة نوعا ما ومن استخراج المزروعات التى فى امكان الارض التونسية ان تغدقها على البلاد بحسب جهاتها المختلفة عوض ان تقتصر منتوجاتنا على نوعين او ثلاثة انواع .

بقية ما بالصفحة الاولى

الرئيس جلولى فارس عن الانتقادات التى وجهها السيد ادريس للتقرير العام ثم احيلت الكلمة لبعض النواب فتكلم السيد الصادق بوصفارة فتحدث عن مهمة صندوق الطفولة ملحا على ضرورة اشتمال هذا الصندوق لاطفال الجمعيات الخيرية الموزعة بعدة انحاء من البلاد التونسية وموصيا بوجوب العناية بهؤلاء الاطفال الذين يناهز عددهم الفين وخمسمائة طفل

وتكلم السيد **الطيب الميلادى** فاعلن عن مشاطرته للسيد الرشيد ادريس فى انتقاداته الموجهة نحو التقرير العام قائلا ان اقتراحات السيد ادريس وجيهة ولم يذكرها التقرير العام الا اجمالا

وتناول الكلمة بعده كل من السيد **الطاهر بن عمار** والسيد **صالح القلعاوى** والسيد **احمد دريرة** فتناولوا كلهم بالبحث ما اشتمل عليه التقرير العام وما تقدم به السيد الرشيد ادريس من اقتراحات

وفى حديثه عن الشعائر الدينية قال السيد **احمد دريرة** انه يجب العناية بتحسين حالة ارباب الشعائر والزيادة فى منحهم اذ ان المقدار الذى يتقاضونه والذى لا يبلغ فى غالب الاحيان ١٢٤٠ فرنكا فى الشهر ضئيل جدا بالنظر الى ما يجب ان يتوفر لدى امام صلاة مثلا من درجة علمية ولباس خاص الى غير ذلك

وفيما يتعلق بالمكفوفين اقترح السيد دريرة على الحكومة الاهتمام باحصائهم وضبط عددهم كما اقترح ان تعنى وزارة الشؤون الاجتماعية او رئاسة الحكومة بتدريبهم على بعض الاشغال

واثر ذلك احيلت الكلمة الى السيد **احمد بن صالح** الذى تعرض للتقرير العام فاقترح ارجاء الجلسة حتى ينظر كل نائب بتمحيص وتدقيق فى كل جزئية من جزئيات الميزانية ويتمكن بذلك من الحاق ما يجب الحاقه وحذف ما يجب حذفه .

فاجابه الرئيس جلولى فارس بان التقارير الفرعية قد وجهت للاعضاء منذ اسبوع كامل فلا موجب اذا لارجاء الجلسة وليس لاى كان الحق فى تمديد المدة لدراسة هذه التقارير . واقترح الاستمرار فى دراسة الميزانية العامة ملاحظا ان التقرير العام انما هو اتجاه عام لا يدرس الافى جلسة عامة

ـ السيد احمد بن صالح : اقترح ارجاء الجلسة لفتح مناقشة فى التقرير العام بالاستناد الى جميع التقارير الفرعية

ـ الرئيس جلولى فارس : التقرير العام ملخص للتقارير الفرعية كلها

واخذ الكلمة **السيد الباهى الادغم** نائب رئيس الحكومة فقال انه فى هاته المرحلة من المناقشة ليس للحكومة ان تدلى برايها فيما يتعلق بمناقشة التقرير العام بيد ان الحكومة تعتبر ان التقرير العام هو تقرير مالى قبل كل شىء وهى ترى ان النظر فى الميزانيات شىء بديهى وضرورى لانارة السبيل لجميع اعضاء هذا المجلس الموقر .

وقال السيد الباهى الادغم من جهة اخرى ان الحكومة ترجو من المجلس ان يعتبر ان الوقت ثمين وان الظروف التى نجتازها دقيقة جدا ثم اضاف : ان راى الحكومة يتلخص فى انها ترجو من المجلس اتخاذ اقرب السبل للدخول فى المناقشة وهى ترى ان اساس المناقشة يكون بالنظر فى التقارير الفرعية حتى يتسنى للمجلس ان يدلى برايه فى سياسة الحكومة بوجه عام

ـ السيد الرشيد ادريس : من الواجب ان نراعى مصلحة الدولة ومصلحة الحكومة ولكنه لابد من شىء من الوقت يمكننا من بسط آرائنا بكل دقة

ـ السيد بن صالح : المجلس التاسيسى استشارى فيما يتعلق بالميزانية وانى اقترح من جديد عقد جلسة اخرى لاعادة النظر فى التقرير العام اعتمادا على التقارير الجزئية

ـ السيد الطاهر بن عمار : لا ارى موجبا لارجاء الجلسة

مناقشة الميزانية

واقترح الاستمرار فى مناقشة التقرير

وبعد هذا اخذ الكلمة كل من السادة الحبيب طلبية وعبد الرحمان ماجول وعلى البلهوان وقد الح السيد البلهوان فى اظهار الصعوبات التى تجابه الحكومة فى هذا الوقت اكثر من كل مرة مطالبا المجلس بان يقدر التقدير الكامل المسؤولية الملقاة على عاتقه فى النظر فى ميزانية الحكومة

بامرين اساسيين : التصنيع اولا وتنمية الانتاج ثانيا .

ثم قال المقرر السيد الميلادى ان تفكير لجنته يتجه نحو امرين اثنين هما : الادارة المحلية ومصالح التجهيز ، كما ان اللجنة تقترح من جهة اخرى الاهتمام بالصيد البحرى وتخصيص الاعتمادات الكافية لتنميته وتوفيره لان البحرية ـ ثانيا يكون هذا المعهد هو المرشد للحكومة وللمواطنين بطرق العمل على ضوء البحوث المفيدة التى يضطلع بها والتى يقدمها وفى سبيل انعاش الاقتصاد العام بما يضمن استقرار الدخل ووفرة الانتاج .

نقد وتعليق على تقرير السيد الميلادى

فائدته على الميزان العام لا تقل عن بقية فروع الانتاج التونسى وتوصى كذلك بتوسيع نطاق معهد صلامبو وتجهيزه تجهيزا كافيا لامرين : اولا المحافظة على سمعة تونس فى الحقل الدولى والاحتفاظ بمركزها فى البحوث

جامعة الساحل الشمالى

ازاء التطورات الاخيرة فى الميدان السياسى العام قررت الجامعة عقد سلسلة من الاجتماعات العامة بالشعب التابعة لها حسب الجدول التالى وموضوع الاجتماعات : (الجلاء)

سيدى الهانى ـ الثلاثاء ١٧ جوان ـ الساعة الثالثة مساء

كروسية ـ الثلاثاء ١٧ جوان الساعة الثالثة مساء

اولاد طوان ـ الثلاثاء ١٧ جوان الساعة الثالثة مساء

الغربيين (مساكن) الثلاثاء ١٧ جوان الساعة الثامنة مساء

الجبليين (مساكن) الثلاثاء ١٧ جوان ـ الساعة الثامنة مساء

التوارت (مساكن) الثلاثاء ١٧ جوان الساعة الثامنة مساء

جنان حواس (مساكن) الثلاثاء ١٧ جوان ـ الساعة الثامنة مساء

القبليين (مساكن) الثلاثاء ١٧ جوان ـ الساعة الثامنة مساء

البرجين ـ الاربعاء ١٩ جوان الساعة التاسعة ليلا

بنى كلثوم ـ الاربعاء ١٩ جوان الساعة التاسعة ليلا

بنى ربيع ـ الاربعاء ١٩ جوان الساعة التاسعة ليلا

الكنايس ـ الاربعاء ١٩ جوان الساعة التاسعة ليلا

الساحلين ـ الخميس ٢٠ جوان الساعة التاسعة ليلا

معتمر ـ الخميس ٢٠ جوان الساعة التاسعة ليلا

مسجد عيسى ـ الخميس ٢٠ جوان ـ الساعة التاسعة ليلا

الوردانين ـ الخميس ٢٠ جوان الساعة التاسعة ليلا

القلعة الكبرى ـ الجمعة ٢١ جوان ـ الساعة الثامنة ليلا

الجرابعة ـ الجمعة ٢١ جوان الساعة الثامنة ليلا

الزعارنة ـ الجمعة ٢١ جوان الساعة الثامنة ليلا

اولاد محمد ـ الجمعة ٢١ جوان ـ الساعة الثامنة ليلا

عبد المجيد رزق الله

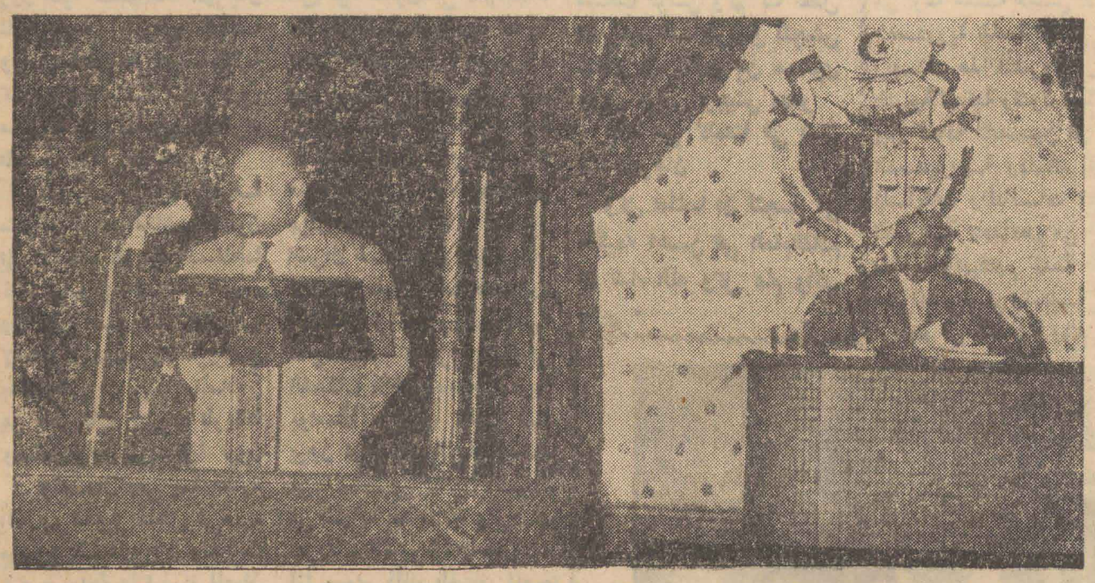

السيد عبد الرحمن عبد النبى اثناء القائه للتقرير العام للجنة المالية (تصوير عصمان)

واستطرد **السيد على البلهوان** قائلا اننا مجلس استشارى علينا ان نساعد الحكومة التى تركت لنا الحرية الكاملة فى التصرف فعلينا بدرس الموضوع وزارة وزارة ولجنة لجنة وانى ربحا للوقت واعدادا للميزانية والنظر حالا بعد الزوال فى التقارير بدون ضياع وقت .

الرئيس : التصويت على اقتراح السيد على البلهوان وبعد التصويت اعلن الرئيس عن رفع الجلسة ورفعت الجلسة حوالى الساعة الواحدة والنصف على ان نستانف فى الساعة الرابعة بعد الزوال

الجلسة المسائية

اعلن السيد جلولى فارس عن افتتاح الجلسة على الساعة الرابعة تماما وكان جدول الاعمال يشتمل على النظر فى تقرير اللجنة المختصة برئاسة الحكومة والوزارات الاربع التابعة لها وكذلك فى تقرير اللجنة الفرعية المكلفة بميزانيتى وزارة الفلاحة ووزارة الاقتصاد القومى .

وبعد ان اعاد انسيد الرشيد ادريس تلاوة تقرير لجنته ابدى النواب رايهم حول محتويات هذا التقرير وبعد تدخل مقرر اللجنة تدخل السيد نائب رئيس الحكومة فتناول بالبحث والتعليق الدقيق جميع فقط التقرير وقد قال فيما يتعلق بالشعائر الدينية ان هاته المسالة مسالة ذات اهمية كبرى فى نظر ترمى الى تنمية جوهر المعتقد الحكومة التى كانت سياستها دائما وتعزيز الدين الاسلامى

ثم ابدى فيما يتعلق بمعظم النقط الباقية موافقته ومعلنا عن استعداد الحكومة للعمل على تلبية جميع الرغائب وعلى النهوض بجميع الدواليب وعلى ضمان الرفاهية للدولة

هذا وجدير بان نلاحظ ان مختلف الوزراء قد ادلوا ببيانات حول كل ما يتعلق بوزاراتهم وادلوا بكل الشروح التى طلبها منهم المجلس فيما يتصل بنشاطهم وميزانياتهم

النظر فى تقرير اللجنة الفرعية المكلفة بميزانيتى وزارة الفلاحة ووزارة الاقتصاد القومى

واثر ذلك وقع الشروع فى النظر فى تقرير اللجنة الفرعية المكلفة بميزانيتى وزارة الفلاحة ووزارة الاقتصاد القومى وقد تولى السيد الطيب الميلادى مقرر اللجنة تلاوة التقرير

فاشار فى تقريره الى تضخم عدد الموظفين والمصالح الادارية بهاتين الوزارتين وقال ان الغرض الذى كانت ترمى اليه السياسة التونسية هو تحويل الاتجاه الاقتصادى والتوفير فى الانتاج باقل ما يمكن من المصاريف وان رائد الحكومة التونسية بلا شك هو انتهاج سياسة مالية تونسية صرفة تعتمد على مقدرة البلاد الجبائية وعلى توفير انتاجها العام وتنميته باسرع ما يمكن وهذا يلزم تحويل وجهة الاقتصاد على مسالة السياحة التى هى من اهم الموارد التى تجر النفع العميم على البلاد ، والسيد الرشيد ادريس الذى تحدث عن مشاريع تجهيز البلاد ، ثم السيد الصادق خلف الله الذى تحدث بدوره عن مشكلة النفيضة واستعرض مجموع المشاكل الفلاحية فاشاد فى حديثه عن الجراد بمجهودات من نسميهم بالمرشدين الفلاحيين مطالبا وزير الفلاحة بالنظر فى تحسين حالتهم ورفع مستوى رتبهم مكافاة لجهودهم واعترافا لهم بكفاءتهم وهم اقلية .

واثر ذلك رفعت الجلسة فى حدود الساعة الثامنة مساء على ان تستانف على الساعة العاشرة من صباح اليوم للاستماع الى بيان للسيد **مصطفى الفيلالى** ردا على التقرير المذكور ولمواصلة النظر فى تقارير اللجان الاخرى فيما يتعلق ببقية الوزارات .

(٠١ ب ٠ ع)

اعلان غيبة

تعلن المراة منوبية بنت صالح الغول ان زوجها الهذيلى بن منصور غاب عنها غيبة بعد وانقطاع ولم يترك لها شيئا تنفقه على نفسها ولا تعرف اين هو وقد قامت عليه بنازلة تحت عدد ٢٣٦٩ لفك عصمتها وعليه فمن كان له علم بمقر الزوج المذكور او مال له فليعلم بذلك جناب السيد رئيس المحكمة الابتدائية بنابل فى مدة اقصاها

اعلان غيبة

تعلن للعموم المراة العاقلة بنت محمد بن نصر بن ساسى خربوش الحزامى مشيخة الكواطنة ولاية قابس انها قامت بنازلة لدى المحكمة الابتدائية بقابس تحت عدد ١٤٢١ ضد زوجها الصادق ابن عبد الله بن احمد الظاهرى الحزامى الذى تغيب عنها الى مكان مجهول منذ عام وسبعة اشهر فارطة عن التاريخ وتركها بلا نفقة ولا كسوة وتروم فراقه بحكم الاعسار بالنفقة والكسوة وعليه فمن كان له علم بمقر الغائب المذكور او بمال له فليعلم بذلك السيد عبد الجليل الثابت رئيس المحكمة الابتدائية بقابس فى مدة اقصاها ثلاثون يوما من تاريخ نشر هذا الاعلان وكتب عن اذنه رعاه الله فى ١٦ قعدة وفى ١٤ جوان ١٣٧٦ ـ ١٩٥٧

اعلام بيع بعد تاجيل

يلفت انظار الذين يهمهم الامر الى ان :

١) بيع الحق التجارى الراجع للتصفية العدلية لمحلات روتى ليفى ـ شركة خفية الاسم ذات مسؤولية محدودة ـ الكائن مقرها بتونس ٣٣ شارع قرطاج

٢) بيع سيارة رونو ٤ خيول عدد ٦٨١٦ تونس ٧ تقع يوم السبت ٢٩ جوان ١٩٥٧ على التاسعة صباحا بالمكان المذكور اعلاه

وفى صورة عدم التحصيل على مزايدين يباع الحق التجارى وما يتبعه على اقساط

لجميع الارشادات اتصلوا بالمتصرف المر٠ نيكولا ٣٣ نهج الصادقية بتونس

البقاء لله

انتقل الى دار الخلد والبقاء المنعم المرحوم عبد القادر بن الصادق السرائرى وذلك اثر مرض لم يمهله طويلا

هذا وسيقع الدفن اليوم الثلاثاء على الساعة الخامسة بعد الزوال حيث يسار بجثمانه من داره الكائنة برادس نهج محمد الهادى باى الى مقبرة رادس تغمده الله بواسع رحمته والهم اهله الصبر والسلوان .

اعلان كراء ارض فلاحية بماطر

مساحتها ٦٧ هكتارا و٢٧ آرا على الشياع من هنشير الفردوين القريب من ماطر بـ ١٠ اميال لم يقع حرثها وبذرها فى العام الفلاحى الجارى معدة للكراء لمدة اعوام ٣ بدايتها الحرثة الاتية بالقمح الصلب والدفع مسبقا فى كل عام على مقتضى السعر القانونى للقمح الصلب وجميع المصاريف على المتسوغ . والمبلغ الافتتاحى السنوى ١٢٥ قنطارا . تقع بتة ذلك يوم الجمعة ٢١ جوان الجارى على الساعة ١٠ صباحا بمكتب العدلين بماطر الشيخين على بن عمر البجاوى وجليسه . ومن اراد الاسترشاد فليتخابر مع مقدم وقف الحاج عبد الله الذوادى الراجعة له الارض المذكورة بنهج باب السويقة عدد ١٩٣ بتونس

بلوغ الامنية من اللغة الفرنسية للشبيبة الزيتونية يعلمك الفرنسية بواسطة اللغة العربية بدون استاذ وفى وقت وجيز يباع بالجملة والتفصيل بمكتبة الاستقامة ٣٧ سوق العطارين ـ بتونس وثمنه بالتفصيل ستمائة فرنك

من اجل صحتكم ٠٠٠ وصحة ابنائكم
الحليب المعقم « صافى »
صحى ـ نقى ـ مضمون
فى قوارير مغلقة ليترة ونصف ليترة

مهرجان الرياضة الاول أمام المجهر

بقلم: بوهمو

انتهى اسبوع مهرجان الرياضة وبارح ارضنا آخر وفد من الوفود التى حظينا باستضافتها .

والان لم يبق فى البلد الا نحن ولجنة تنظيم هذا المهرجان لذا نرى ان كلمتنا التوجيهية التى عودنا بها قراءنا فى هذا المكان فى كل مناسبة قد حان وقتها . قل انه فى الحقيقة ليس من العدل ان نحمل افراد هذه اللجنة فقط وزر سوء تنظيم هذا المهرجان المفطرب فى برامج العابه ومواعيد مبارياته لان المسؤولية كانت مشتركة بينهم وبين مندوبية الرياضة وبعض افراد المجلس الاعلى للرياضة

والان لنترك هؤلاء جميعا متفرقين فى كل مكان يتحدثون الى اصحاب النوايا الحسنة عما نظموه ومن جهد بذلوه وقدموه وافادوا به الشعب لاشعار الجميع والمسؤولين بالخصوص ان تبذير الملايين من الفرنكات بعنوان الرياضة وصالح الرياضيين - كلها تهون

وتعال معى يا حضرة القارىء العزيز ندخل فى صميم موضوع هذا المهرجان ونتحدث عنه بصراحة علنا نبرز للعيان نقائصه واضطرابه وسوء تنظيمه ، عسى ان ياخذ المسؤولون الرياضيون واولو الامر منهم فى المستقبل بامثال هذه الملاحظات التى لا هدف لها الا خدمة الرياضة والصالح العام .

قبل كل شىء يحسن بنا ان نقف امام الغرض المقصود من اقامة المهرجان فقد قيل عن هذا المهرجان انه يهدف للاحتفال بعيد النصر ، الذى عاد فيه الرئيس مكللا بالنجاح

وقيل ايضا ان الغرض منه هو اقامة عيد تونس الرياضى (وفيستيفالها) السنوى الذى دعته مختلف الدول لتتنافس معها وتتبارى كى نختبر مستوانا بواسطة هذا الاحتكاك حتى نطلع على حقيقة مكانتنا فى جميع الالعاب

وفى هذين الفرضين نسمح لقلمنا بالانطلاق حتى نستطيع ان نبدى آراءنا فى كليهما كل على حدة

فاذا كان اقامة المهرجان هو الاحتفال بعيد النصر . فقد كان الاحرى ان ندعو الدول التى قد تزورنا للاشتراك فيه قبل ذلك بشهور حتى نحتاط ونستعد . ثم ناتى البيوت من ابوابها فنتخابر مباشرة مع هيئات الدول الرياضية لتكون على علم بذلك لان نشاطها الرياضى كما لا يخفى منظم وغير مرتجل . فهو يسير بمقتضى جداول برامج ايامها الرياضية محلية كانت ام خارجية فى مواعيد محدودة ومضبوطة . وذلك خير من ان نتنبه مؤخرا . فنقرر اشراك هذه الدول فى المهرجان دون ان نقيم وزنا لضرورة المحافظة على ناموس الشخصية التونسية . فنحرج الدول فى اللحظات الاخيرة باخاحنا عليها بواسطة سفرائها الذين قد يرون ان مسائل الرياضة ليست من مشمولاتهم فتكون النتيجة فى النهاية بعد الاخذ والرد ان امريكا مثلا ليس لديها ما توفده لنا سوى ذلك الفريق للعبة البزبول الموجود فى قاعدة ولاية طرابلس وبطل الغطس الذى يقوم فى هذه المدة بجولة رياضية دعائية فدخل باريس قادما من هونغ كونغ وكذلك ايطاليا لا تستطيع الا افادة وفد مكون من سباح اولمبى وثلاثة ابطال فى لعبة مبارزة السيف قد لا نرغب فيهم لانه ليس لدينا فى الوقت الحاضر من اللاعبين وهواة هذا الفن سوى تونسى واحد اسمه - باروش - ثم يبلغنا اعتذار عدة دول بسبب الوقت القصير الذى وجهت لها فيه الدعوة عن طريق سفرائها ... ؟

وتتخلف اسبانيا وينوب عنها علمها الذى رفعناه فى الملعب البلدى وقديما قيل : (فى فقد الماء التيمم جائز)

وتحل بعثة مصر متاخرة عن موعد حلولها بثلاثة ايام تقلها طائرة خاصة بعد تدخل القائد العام للجيش المصرى الذى لم يستطع ان يتداخل الا فى بعثة افرادها تتكون من الجيش المصرى

وتريد مراكش ان تشاركنا فى عيد نصرنا بحماس ببعثة ضخمة ولعدم شغور اماكن بالطائرة اضطرت بان تقسم بعثتها فى الرحلة على مرات

كذلك ليبيا التى شاركت فى عيدنا فجاة بينما كان لاعبوها موزعين بين طرابلس وابن غازى فقدمت وفداو باتت تنتظر مجىء البقية التى وصلت اثرها على الارض متحملة كالاخرين نفقة السفر

بحيث من هذه الفوضى خلقنا شيئا اسمه ضجة مهرجان الرياضة لعيد النصر

واذا تريد ان تبحث عن نجاح هذه الحفلات من حيث المداخيل باستثناء مباريات كرة القدم فانك لن تجد ذلك الا فى مقتطعات التذاكر وفواضلها التى لم تبع فارقامها شاهدة وناطقة فى حين انه كان من حقنا ان نقتصر فى الوقت الحاضر على اقامة هذا المهرجان الخاص بعيد النصر عند حد انديتنا المختلفة والعابها المتنوعة فنحسن تنظيم ايامها فتكون انجح من جميع وجوهها مثلما كانت فى السابق مع توفير اموال هذه الضيافة ولوازم المئادب ... ؟ والفنادق هذا فيما يخص الغرض الاول

اما فيما يخص الثانى اذا اردنا ان نتبارى مع الدول لنختبر مستوانا اولا يجب ان نحدد عدد الدول التى نريد ان نمتحن انفسنا معها ونواجهها وتواجهنا فى دورات تشمل جميع الالعاب المقررة والمتفق عليها ونقف معها بفريق مماثل لها فى الند ، منتخب مع منتخب اما بالصورة الغير منسجمة التى جرت لا نستطيع ان نحكم على مستوانا ولو اننا فى الحقيقة انهزمنا فى جميع المسابقات باستثناء مقابلات ليبيا فى الملاكمة وكرة القدم فى المباراة الاولى وكذلك فريق مصر للجيش الذى واجه منتخب تونس وكم كنا نفضل ان يكون لنا فريق للجيش فنقدر ان نقارن بين مستوى جيش تونس وجيش مصر

تلك هى كلمتنا فى شان هذا المهرجان

وكل املنا ان ننجح فى تنظيمه احسن فى العام القادم ان شاء الله وكل عام وانتم بخير .

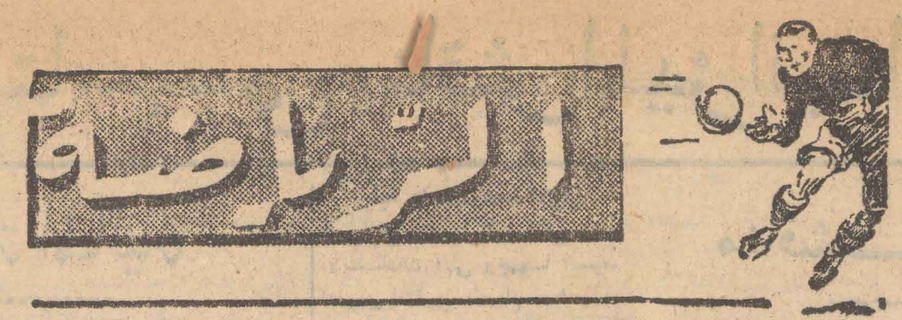

الرياضة

مشروع رياضى جديد من نوعه ينجز للشبيبة الدستورية

برز بالاوساط الدستورية هذا الاسبوع مشروع رياضى اول من نوعه حققه مجلس الشبيبة الدستورية لجامعة تونس العاصمة ويهدف هذا المشروع الى نشر التربية البدنية وفنون العاب القوى بين كافة المنتسبين الى الشعب الدستورية وذلك بواسطة المسابقات والمنافسات الرياضية الشريفة لاعدادهم من الوجهة الصحية وتهيئتهم لخدمة المجتمع بعد تنشيطهم وتمضية اوقات فراغهم فى التسلية والفائدة .

وفى عشية يوم الجمعة الماضى دشنت بمبارك الرياضة اول مسابقة رياضية للشعب الدستورية شاركت فيها ما يزيد عن ثلاثين شعبة وكانت المسابقات خاصة لكرة الطائرة وجرى التتابع وعدو مختلف المسافات حسب الطاقة والسن .

واسفرت نتيجة مباريات الكرة الطائرة فى النهاية بانتصار شعبة الاسواق بالتفصيل على شعبة حى درب العسل .

وفى جرى التتابع لمسافة ٤٠٠ م . فازت شعبة باب الخضراء وفيما يلى المسابقات الفردية .

مسافة ٨٠ م . عدو سريع

الاول : الحبيب الحميسى معقل حشاد .

الثانى بوغزارة شعبة باب سعدون .

الثالث عمر بن سعيد شعبة باب الجزيرة .

الرابع على بن الغربى شعبة الجبل الاحمر .

الخامس صالح الطرابلسى شعبة الاسواق بالتفصيل

المسابقة الثانية لمسافة ٨٠ م

الاول الهادى الطرابلسى شعبة درب العسل .

الثانى ابراهيم بن الاخضر شعبة الحدائق

الثالث ابن عبد الله العبرى شعبة السيجومى

الرابع عزيز الرياحى شعبة باب الاقواس .

مسافة ٢٠٠ م .

الاول المولدى بن عمار شعبة باب الاقواس

الثانى الحفصى بن محمد شعبة الجبل الاحمر .

الثالث على بن عمار الطبربى شعبة العمران .

الرابع الحبيب ابن ارباح

الخامس نور الدين ابن عبد الجبار شعبة حى درب العسل

المسابقة الثانية لمسافة ٢٠٠ م

الاول الناصر الزعرى شعبة اسواق التفصيل .

الثانى عمر بن مبارك شعبة معقل حشاد .

الثالث نور الدين بن الجيلانى شعبة باب الجزيرة

الرابع توفيق لحروش شعبة باب الجزيرة

الخامس الصادق الحبيب شعبة معقل شاكر (مطماطة)

جرى مسافة ٨٠٠ م . لصنف الكبار .

الاول محمد الثومى شعبة حى درب العسل .

الثانى رابح بن مصطفى المجاوى شعبة السمران .

الثالث البشير الورتانى شعبة باب الجزيرة .

الرابع عبد العزيز بن عبد السلام شعبة باب الجزيرة

الخامس المختار ابن حسين شعبة باب الجزيرة

المسابقة الثانية لجرى ٨٠٠ م .

الاول الهادى بن التيجانى شعبة السيجومى

الثانى الهادى بن محمد بن حسن شعبة حى الصيد

الثالث محمود الغرايرى شعبة اسواق التفصيل

الرابع احمد وريد شعبة باب الخضراء

الخامس محمد بن عبد الله شعبة باب سعدون .

ونحن نتمنى لهذه الحركة الرياضة الدستورية مزيدا من النشاط والازدهار حتى تعم جميع المواطنين .

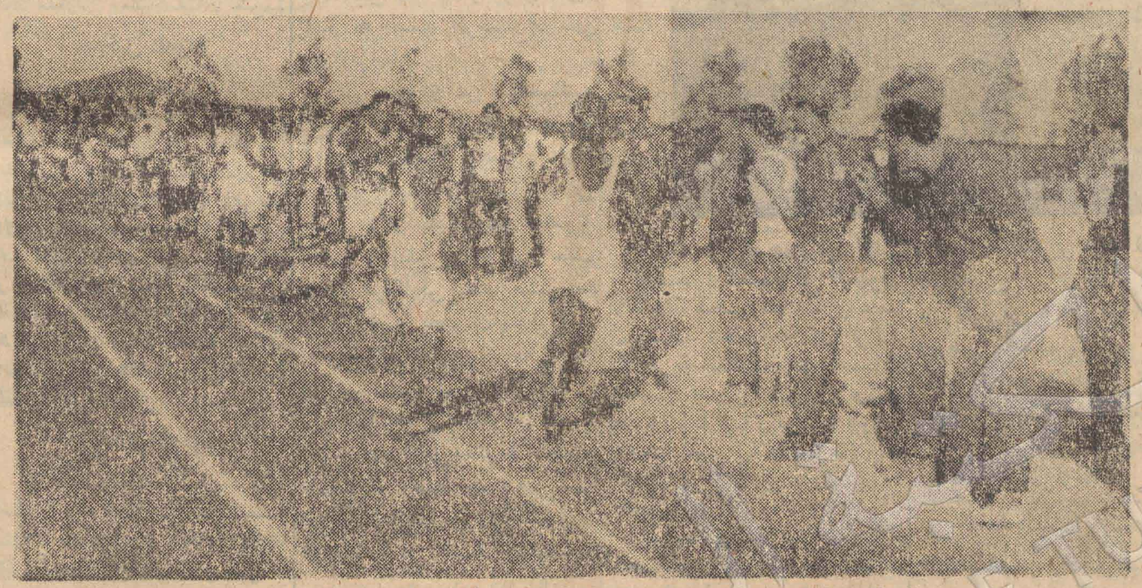

الشبيبة الدستورية تتنافس وتتسابق على احراز المراكز الاولية

السباحة

عاشور اوشك ان يحطم رقمه السابق

جرت عشية يوم الاحد بحوض البلدية بالبلفدير مسابقات المستقبل الاسلامى

الخامس - محجوب

السادس - ابن عبد الله - نجم حلق الوادى

السابع - منعم المهيرى - المستقبل الاسلامى

الثامن - توفيق الصنادلى - نجم حلق الوادى

سباحة ١٠٠ م على الظهر

فاز بالمرتبة الاولى حمادى عاشور وسجل من الوقت دقيقة و١٠ ثوانى وعشر واحد اوشك عن معادلة رقمه السابق لو ادرك الخط النهائى قبل جزء العشر

وختمت حفلة السباحة بمسابقة فى التتابع ٦٦ - ٥ - فاز فيها فريق المستقبل الاسلامى وحقق ابطاله مجموعة من الوقت ٣ دقائق و٣٨ ثانية وجزئين من العشر

مثل فريق المستقبل الاسلامى فى هذه المسابقة حمادى عاشور - والى منصف - محجوب محمد - عبد القادر عاشور - عز الدين عاشور

وحصل على المرتبة الثانية فى هذا النوع من السباق فريق نجم حلق الوادى

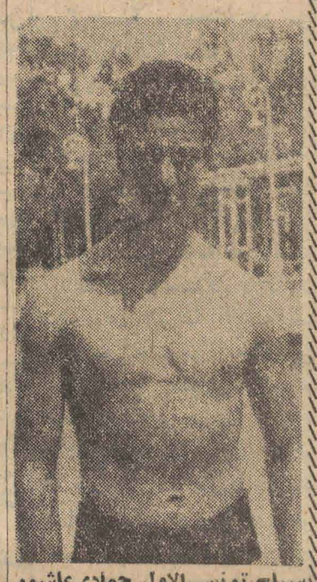

سباح تونس الاول حمادى عاشور

الاسبوع الثالث لموسم السباحة اسفرت عن النتائج التالية

قسم الادانى - سباحة ٣٣ متر

الاول - سكامرى ريشار

الثانى - الجنحانى

الثالث - دفرابوفسكى

سباحة ٦٦ متر

الاول - رامبو

الثانى - باستور

قسم المبتدئين لسباحة ١٠٠ متر على الصدر

الاول - بو شوشة ٣٢ دقيقة و٩ اعشار - نجم حلق الوادى

الثانى - الضاوى - المستقبل الاسلامى

الثالث - العنابى - المستقبل الاسلامى

الرابع - ابن فرج - نجم حلق الوادى

قسم المتوسطين وسباحين الدرجة الاولى

١٠٠ م سباحة حرة

الاول - بو عزة - الجمعية الفرنسية - دقيقة و٩ ث و٢ اعشار

الثانى - عز الدين عاشور المستقبل الاسلامى

الثالث - فسكى

الرابع - المنصف والى

الدراجات

دخل التواتى متقدما بـ ٤٥ دقيقة

نظمت صباح يوم الاحد جمعية الاشغال العامة للدراجات مسابقة كبيرة للطرق مسافتها ٢٠٥ كلم انطلق من خط الانطلاق بلكانيا ٣٣ متسابق مروا على مرتفعات الخنقات وسانت مارى ديزيت والنفيضة وتكرونه حيث زاد التواتى فى سرعته تاركا وراءه زميله على الدريدى الذى هرب معه على بقية المتسابقين من بلدة النفيضة وادرك التواتى الخط النهائى بمفرده متقدما على جميع منافسيه بثمانية دقائق و٤٥ ثانية

نجم موسم الدراجة التواتى

وفيما يلى ترتيب المتسابقين

الاول - التواتى سجل وقتيا زمنه ٥ ساعات و٤٤ دقيقة

الثانى ابن الفضل

الثالث المرداسى

الرابع - لوبيكلو

الخامس - رياض

السادس - الطريقى

السابع - بونينو

الثامن - محمد بن عبد القادر

التاسع - على الدريدى

العاشر - ابن عدا

ومما يذكر ان المتسابق ابن الفضل من الاتحاد الرياضى الاسلامى تاخر عن الفوج المتقدم بسبب عطب وقع فى دراجته واستطاع ان يلتحق بهم ويفوز بالمركز الثانى

الجمباز

عدد المتسابقين اكثر من المتفرجين

اقيمت صباح يوم الاحد بقصر الرياضة مسابقة بطولة تونس للجمبازيين الفرديين وكان عدد اللاعبين اكثر من المتفرجين وغابت عن هذه المسابقة جمعيات عديدة فى طليعتها الاسلامية والناصرية وفرع منزل بورقيبة وغيرها من الاندية ولم تنزل للمشاركة سوى جمعية الشرقية والرابطة الرياضية والرادسية ونجم حلق الوادى وفيما يلى نتائج مختلف المسابقات لجميع الاقسام .

قسم الادانى

الاول كاسترونوفو - من نادى الترقية مجموعة نقطه - ٢٦ -

الثانى مانكورزو - من الرابطة الرياضية

الثالث عياد على - من الرابطة

وجاء فى المرتبة الرابعة من ابناء النجم الرياضى لحلق الوادى عبد القادر الزيانى وابراهيم بن مسعود

قسم المتوسطين

الاول - احمد سداموا - الشرقية ٦٧ نقطة ٤٥ اعشار

الثانى - سوفور - الرابطة الرياضية

قسم الدرجة الاولى

الاول - الهادى خليفة - نجم حلق الوادى ٧٤ر٤٥ نقطة

الثانى - مارسيا - الرابطة الرياضية

الثالث - فيتو - الشرقية

قسم الدرجة الثانية

الاول - عبد القادر عمارة - الشرقية ٧٨ر٨٠ نقطة

الثانى - حمادى العبيدى

قسم قدماء الجمبازيين

الاول - محمد المحيونى - الشرقية ٩٢ر٢٠ نقطة

الثانى - شارل ليتو

اعلان بيع بعد تاجيل

يوم الثلاثاء ٢٥ جوان ١٩٥٧ على الرابعة بعد الزوال سيقع بيع بالاشهار العمومى بمكتب المؤتمن العدلى الم . فرانسوا ثلاثون يوما من تاريخ نشر هذا نيكولا ٣٣ نهج الصادقية ، لالات ولوازم طباعة راجعة للصلح العدلى بين السيدين الصادق والجيلانى الصنادلى - المطبعة التونسية - ٥٧ سوق البلاط .

لجميع الارشادات والتقليب اتصلوا بالم . فرانسوا نيكولا

استعملوا صابون « البانكة » الشهيرة وهو من صنع شركة الساحل التى صارت شركة تونسية محضة

الساحل التونسى
SAHEL TUNISIEN
SAVON DE SOUSSE
صابون سوسة

التوزيع بالجملة بمحلات الاسكندرانى : تونس ٣ ممر بن ساسون

Etablissements SKANDRANI
2 passage Ben sosson
Tunis
Tel: 242-217 243-897

ثلاجات ميرالا
GLACIÈRES MIRELLA
مصنوعة كلها حديد
٣٠٠٠ فرنك فى الشهر
بمبارون وشركاؤه
٧ نهج شارل دى غول - تونس

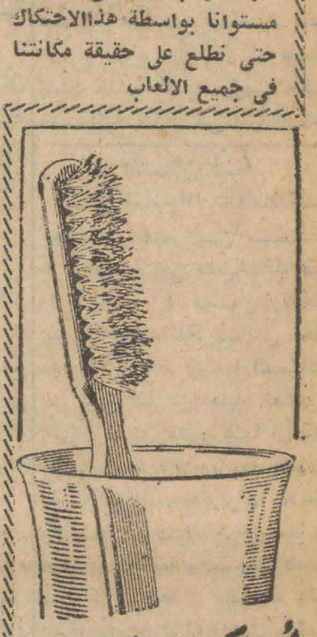

أوصيكم على الخصوص بأن تدعكوا فمكم الذى رسمت صورته فوق هذا الكلام !

فانه لا ينظف اسنانكم ويتسبب فى اعظم الاضرار بالثة . بل يلزمكم استعمال شيتة جديدة

إذن لا تستعملوا :

الاسنية : جيبس اللينة

GIBBS Souple

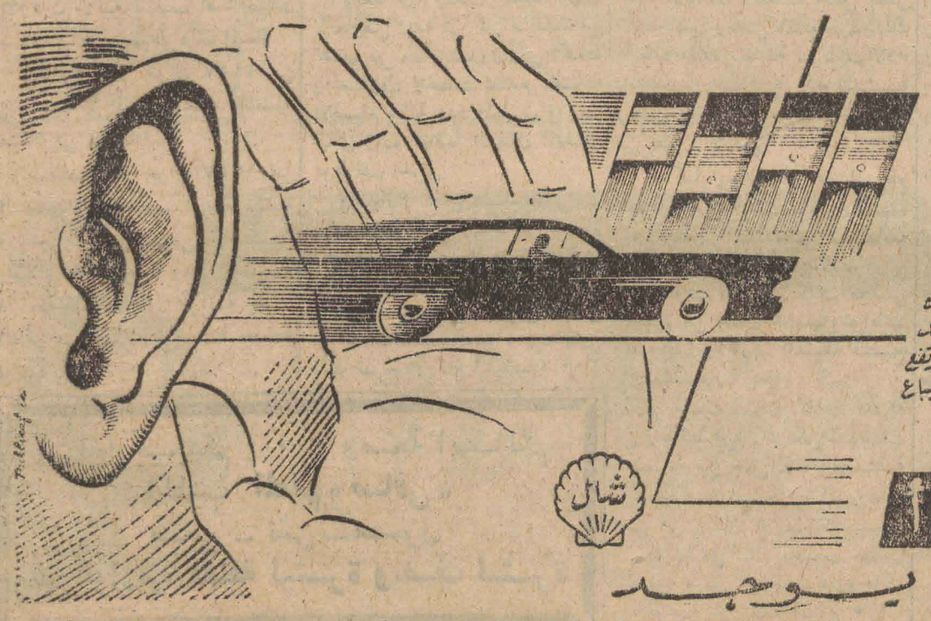

ايه صحت !...

الى محرك سيارتك هل لديه دوران رائق

يا للشعور الرهيب عندما تخرج سيارتك الجو كالعصفور وقد تسلل بطواعية الى أقل ضغطة على المحرك . وانت تهوى الدوران الرائق للمحرك فان الاشتعال داخل كل اسطوانة مضبوط بالملاحظة . وهذا ما يقع عندما تستعمل نفط شال مع إس أ . إذا أردت تأدية إس أ تزويد الاضافات الخمسة التى تميز فعلا بها دوران المحرك . وانك تحصل على ذلك الدوران الرائق بجعل سيارتك وعلى القوة الكاملة والاقتصاد الناجم عن استعمال نفط مرتفع نسبة الكتان إذا اخترت استعمال نفط شال مع إس أ الذى يباع بواسطة شال

شال مع إس أ

ارتح فى نفط يوجد

تماعية . الحياة الاقتصادية والاجتماعية . الحياة الاقتصادية والاجتماعية | الحياة الاقتصادية والاجتماعية . الحياة الاقتصادية والاجتماعية . حياة

بلادنا الفائقة قبلة السواح

٥ - لا توجد جهة في تونس الا وفيها ما يملأ العين ويسر القلب

بقلم حسن حسني عبد الوهاب مدير المعهد القومي للآثار والفنون

بقية ما بالصفحة الاولى

لهذه الاسباب الممتازة سبقت البلاد التونسية كثيرا من غيرها من الاقطار في وسائل التمدين الاول للنوع البشري ومد كشفت البحوث العلمية والحفريات ان تونس كان يوجد فوق اديمها سكان متحضرين يرجع تاريخهم الى قريب من خمسين الف سنة قبل الميلاد المسيحي . ففي وسط المملكة التونسية عثر على حضارة بدائية من نوع خاص اطلق عليها علماء الآثار اسم - العصر القفصي - نسبة الى مدينة قفصة (١) لقرب مكان ما وجد منها من تلك المدينة وبذلك صار هذا - العصر القفصي - من اهم عصور ما قبل التاريخ علاوة على ما عثر عليه من بقايا الحيوانات الاولية التي انقرضت الان تماما مثل نوع من الفيلة والنهود المنقرض نوعها اليوم

واستمر السكان الاصليون لافريقيا التونسية على تعمير البلاد وهم المعروفون في التاريخ باسم «الليبيين» الى ان دخلت البلاد في التاريخ بقدوم العنصر الفينيقي منذ اكثر من ثلاثة الاف عام ، حيث استقر هؤلاء الفينيقيون بسواحل البلاد باتفاق مع السكان الاصليين وانشؤوا مراكز تجارية تحولت تدريجيا الى مدائن كبيرة مثل «العتيقة» الباقية آثارها في هنشير بالشاطر على طريق بنزرت اليوم .

وانتشر الفينيقيون في البلاد وخططوا مدائن كثيرة على الساحل اهمها عظمة مدينة - قرطاجنة . وسوسة . ولمطة . و(هقص) مكثر الان وهلم جرا

واسس القرطاجنيون دولة عتيدة واسطولا ضخما دوخوا به سواحل القسم الغربي من البحر المتوسط وامتلكوها وشيدوا من المدائن والمراسى ما لا يعد كثرة .

ثم خلفهم على امر البلاد الرومان (القرن الثاني قبل المسيح) وقد عمروا افريقيا ومدوا بها الطرقات الى جميع النواحي فاوسعوا المدن التي كانت بها واسسوا بها البلديات التي كانت تسهر على تقدم البلاد وزخرفها .

وقد اتخذت كثيرا من المدائن منازه لهم للمتنى بها والمصيف مثل - اجم وبولاريجيا - قريبا من سوق الاربعاء - وزخرفوا هذه المدائن بالمعالم العمومية القوية البناء الفنية الوضع - كدفة - وطبنة - وغيرهما

وقد كان من اثر هذا التعمير ان شارك السكان الاصليون في اقامة العمارات على الطراز الروماني الجميل في سائر انحاء البلاد فجلبوا الى منشئاتهم الجديدة من مواد البناء كالرخام والفسيفساء . وقد ازينت البلاد واخذت من الزخرف المعماري ما جعلها في مقدمة الاقطار التي حسنل البحر الابيض المتوسط

ولم يقتصر التعمير والعناية بالبناء على حد المدائن الكبيرة والصغيرة بل تعدى الى الارياف فانشئت بنايات وعمارات في عين الاماكن الزراعية الكبيرة وقد ازدانت بالتماثيل والزخارف المرمرية حتى اذا جاء البيزنطيون بعد الرومان زادوا في زخرف البلاد خصوصا فيما يتعلق بالفسيفساء - لذلك لا يوجد من بين الآثار القديمة الا ما هو مفروش بالفسيفساء فصارت البلاد التونسية من اغنى البلاد اذا لم نقل اغنى بلاد في مفروشات الفسيفساء ذات الصور البديعة والزخارف الانيقة من زهور وحيوانات

الاسلام

ولما جاء الاسلام امتد سلطانه على شمال افريقيا فميز من بينها البلاد التونسية حيث اتخذها قاعدة اساسية لنشر مبادئه العالية وتعاليمه الدينية ولغته الواسعة .

حقا ان انشاء العرب لمدينة القيروان كان له الاثر الاكبر في انتشار الاوضاع العربية والحضارة الشرقية التي يعبر بها العالم الان فما القيروان الا دعامة متينة انبثت منها لبقية العالم المغربي نور المبادىء الاسلامية العالية وطراز الحضارة الشرقية الى اقصى حدود المغرب وبلاد الافرنج

وقد جد العرب للبلاد التونسية اثر المدنية الرومانية المنقطع ومن غريب ما يلاحظ في هذا الشان ان غالب المدن الكبيرة في البلاد التونسية كتونس والقيروان وسوسة وصفاقس وباجة والمهدية والمنستير هي من منشئات العرب خاصة .

فاثار العرب في البلاد التونسية من اجمل واقدم ما تركه العرب في العالم . خذ مثلا جامع عقبة بالقيروان تلك المعجزة الفريدة قد كان المثال الاول الذي انشىء على طرازه جميع المعاهد الدينية بافريقيا والاندلس كجامع قرطبة الذائع الصيت وجامع القرويين وهلم جرا

كما ان رباط المنستير من اقدم المعالم الحربية التي انشئت على غراره جميع الحصون في العالم الاسلامي الغربي

مما تقدم يظهر للقارىء ان ما اشتملت عليه البلاد التونسية من المعاهد الاثرية البديعة البنيان هي من الاسباب القوية الداعية لمحل السواح على الاتجاه الى البلاد التونسية

هذ تتفاضل ممالك البحر الابيض المتوسط بها احتوت من اثار جلية للاقطار فاذا قصد السياح بلاد مصر او اليونان او ايطاليا او اسبانيا او غيرها من الممالك الواقعة على البحر الابيض المتوسط انما يقصدون شيئين عظيمين :

١- الوقوف على الاثار الحضارية للمدنية

٢- حسن الموقع وجمال المناظر وسهولة العيش

وكل هذه الاسباب متوفرة شروطها التوفر التام في البلاد التونسية

وقد يعجب اسائح من تنوع الاثار واختلاف المناظر الجميلة في كل ناحية من انحا القطر التونسي اذ لا توجد جهة من جهاته الا وفيها ما يملا العين سرورا ويدخل على القلب المتعة والحبور

وهما هي مصلحة الاثار الوطنية التونسية مجتهدة في التكثير من المتاحف الاثرية في مدائن البلاد التي لم يكن بها متاحف وقد صح العزم على انشاء متاحف جديدة جهوية لم تكن موجودة من قبل : متحف عربي بسوسة والمنستير داخل على تونس ثم شغله الدايات نواب السلطنة التركية بالبلاد وقد سكنه عثمان داي ويوسف داي وفيه ولدت الاميرة المحسنة الكبيرة عزيزة عثمانة

واخر ما صار اليه امره ان نصب فيه اول مجلس بلدي للمدينة ولذلك عرف - بدار العشرة -

وها هو يعود لتمثيل التراث التونسي احسن تمثيل اذ ستحل به ادارة المعهد الوطني ، وستخصص به دروس للتاريخ والاثار التونسية كما سيحدث به اول متحف اسلامي في البلاد

وهي مزية لحكومتنا الفتية تذكر فتشكر

والحق ان الاثار العربية لم يكن لها ادنى حظ فيما سلف من الزمان بينما كانت البلاد التونسية من اعرق واغنى البلاد الاسلامية حضارة .

رباط كل منهما . وفي القيروان ام القرى العربية في المغرب ، وفي بنزرت وقابس الى غير ذلك من المدائن الاخرى

ومن مفاخر حكومتنا الحالية ان خصت اقدم القصور واجملها في داخل مدينة تونس وهو القصر المعروف قديما بقصر بني خراسان والمشهور عند التونسيين بدار الفريق حسين - دار الجنرال الذي كان معقلا للقيادة الفرنسية العسكرية بتونس - خصصته بان يشمل محلا ومقرا للمعهد القومي للآثار والفنون

ولا يخفى ان هذا القصر هو من اقدم ما يوجد في تونس من المعالم الاسلامية كان مقرا لدولة بني خراسان وهي اول امارة قامت بتونس ثم صار مقرا لنواب الدولة الموحدية وخصص في ايام بني حفص لضيافة الملوك والامراء الوافدين

النشاط النقابي

الاتحاد العام التونسي للشغل
الاتحاد الجهوي بماطر
رد على رفع التباس

جاء في عدد ١٤ الجاري من جريدة العمل الغراء كلمات بعنوان « رفع التباس » لمراسلها ببنزرت يقول فيها ان الاخ محسن بن علجية سلم بعنوان اعانة للاجئين الجزائريين نيابة عن عملة منجم السمان ما قدره (٢٢٦٠٠) فرنكا . والحقيقة ان الاخ محسن بن علجيه الكاتب العام للاتحاد الجهوي للشغل بماطر قد سلم للسيد المعتمد بماطر بمحضر الاخوين قاسم بن عمر نيابة عن المنجم المذكور وعبد الحميد الميموني القدر المالي المذكور ومائتين و١٠ كيلو سميد وخمسة ليترات زيت وعشرين كيلو مقرونة وستة كيلو سكر وباكو قهوة ونصف قفة كسكسي وخمسين كيلو تقريبا من الملابس من ضمنهم زاورة وفراشية

وكان من واجب السيد المراسل ان يراجع بلاغ الاتحاد الجهوي بماطر الذي لم يقل اكثر من الحقيقة حيث جاء به ان عملة منجم السمان تبرعوا بكمية لا باس بها من الملابس والمؤونة والمال وان ياخذ اخباره من المصادر العليمة .

ومهما يكن من امر فان هيئة الاتحاد الجهوي بماطر تجدد شكرها لعمال منجم السمان ولكافة المشغالين بالجهة الذين اعانوا اخوانهم اللاجئين بقدر المستطاع اخوانهم الآجيئين بقد المستطاع . عن الهيئة الادارية . الكاتب العام

محسن بن علجية

الاتحاد التونسي للشغل
نقابة مستخدمي عملة
الالات الفلاحية
قرار بالاضراب

ان عملة شركة (هونتنساى) المجتمعين في جلسة فوق العادة يوم ١٤ جوان ١٩٥٧ في الساعة السادسة والنصف مساء تحت رئاسة الكاتب العام للاتحاد الجهوي بالعاصمة .

نظرا الى ان مدير الشركة اظهر تصلبا وعدم تفهم واضحين لمطالب العملة المشروعة التي تنحصر في تسديد اجر الساعات الزائدة الى الحراس

٢) ابقاء مصلحة الانتاج التي يتمتع بها العملة منذ زمن طويل

٣) اعطاء ملابس للشغل

٤) منح العملة نظام التقاعد والضمان الاجتماعي الذي يتمتع به زملاؤهم الكتاب

٥) اعطا العملة منحة آخر السنة وقدرها مرتب شهر

نظرا الى الموقف الغير اللائق الذي اتخذه رئيس قسم الحديد نحو نائب النقابة والتونسيين الذين يعتبرهم (مغمالين) حسب تصريحه

نظرا الى ان العملة اظهروا من الصبر ما يستحقون عليه الشكر

نظرا الى ان الشركة لم يكفها ان تتمسك بتعنتها بل اظهرت موقفا لا يلائم كرامة العمال فقد قرروا بالاجماع شن اضراب

في حالة ما اذا لم تتم اجابة مطالبهم المشروعة واذا لم تتخذ عقوبة صارمة نحو رئيس قسم الحديد الذي سمح لنفسه ان يسب مواطني الدولة التي تاويه .

الاتحاد العام التونسي للشغل
نقابة عملة ومستخدمي
المخابز بتونس وضواحيها
اجتماع دراسي

المرغوب من كافة اخواننا عملة ومستخدمي المخابز بتونس وضواحيها الحضور بالاجتماع العام الذي سينعقد يوم ١٩٥٧/٦/٢٠ في الساعة الحادية عشر والنصف بدار الاتحاد العام التونسي للشغل نهج محمد علي رقم ٢٥ تونس .

وذلك لدرس الحالة الاجتماعية والتي عليها عملة ومستخدمي المخابز بتونس وضواحيها

للنظر في تحوير الاجور

للنظر في المنح العائلية

للمطالبة بالتعجيل في انجاز ما جاء بكراس المطالب المقدمة لوزارة الشؤون الاجتماعية .

للنظر في تطور الحالة النقابية

لاتخاذ المواقف اللازمة لتحقيق التطور الاجتماعي بالنسبة لعملة ومستخدمي المخابز بتونس وضواحيها .

ونظرا لاهمية الاجتماع فان حضور جميع الاخوان ضروري .

منعا باتا .

مشاكل الصيد بتونس

١) صيد السردين

بقية ما بالصفحة الاولى

وكل نوع من هاته الانواع له ميزته الخاصة واما كيفية انمائها او حمايتها فتثير مشاكل خاصة كذلك

يتعاطى هذا النوع من الصيد على متن مراكب صغيرة الحجم عرض السواحل وخاصة في خليج قابس

وهذا التجهيز ذو صبغة اقتصادية ووسائله وآلاته هي في غالب الاحيان بدائية . فنحن نجد من بينها بالخصوص :

صيد قمار يختلف شكله واسلوبه يرتكز على اساس واحد يتلخص في قطع الطريق امام الاسماك وحملها على الاتجاه نحو بيوت او شبكات صيد خاصة شبكات يلقيها الصيادون كل يوم بواسطة مراكبهم في البحر

هذا ويشتمل السمك المأخوذ على كمية وافرة من الانواع التي تباع في السوق كما ان نوع غاته الاسماك جيد في الجملة

الانتاج

تتحمل كميات الصيد الساحلي تغيرات بسبب الفصول ويوفر هذا الصيد العيش لسبعة آلاف او تسعة آلاف من الملاحين وهو بهذا يلعب دورا اقتصاديا واجتماعيا هاما . وهو يمثل بالالفين والستمائة طن التي تسجل رسميا جزءا هاما من الانتاج التونسي

على انه من المحتمل ان يكون هذا الرقم اقل من الرقم الحقيقي اذ ان مراقبة السمك الذي ينزل فيستهلك مباشرة بمراكز الصيد الموزعة على الساحل عمليا غير ممكنة .

وكان جان غوديلار عام ١٩٥٤ يقدر الانتاج الحقيقي بجملة ٥٠٠٠ طن

امكانيات النهوض

من الملاحظ ان الصيد الساحلي لا يضر - في وسائله البدائية - بالمياه الساحلية بصفة حسية ملموسة . وانه يوفر الانواع الجيدة من السمك . في كميات هامة كما انه يستعمل اليد العاملة كثيرا ويوفر لها العيش في هاته البلاد حيث تعد البطالة من اعوص المشاكل القائمة في الوقت الحاضر

فيجب اذن حماية هذا الصيد وتشجيعه بجميع الوسائل . وقد يكون من الضروري القيام ببحث علمي مفصل في هذا الشان

والصيد الساحلي يمكن تنميته والنهوض به . والعوامل التي تعارض حاليا هذه التنمية هي رهن حالة الصياد الضعيفة : فليس لهذا الصياد امكانيات الشراء اللازمة للتحصيل على المراكب وآلات الصيد وهو يخشى صعوبات الرواج التي قد تنتج عن زيادة في الانتاج

التدابير التي يتعين اتخاذها

ان الوسائل التي يجب اتخاذها لحماية صيد السواحل والنهوض به تنحصر في ضمان حماية اعتمادات الصيد وخصوصا من الاخطار التي قد تتسبب فيها البواخر ذات المحركات الالية . ومن المؤسف ان لا تطبق القوانين الحالية بكل ما يلزم من الشدة فقد يكون من الضروري والحالة هاته تنقيحها واتمامها لتصبح قوية المفعول . كما يجب منع استعمال المفرقعات في الصيد منعا باتا .

ويجب كذلك من جهة اخرى العناية بتجارة السمك على قاعدة اصلية والمسالة الان موضع درس من طرف اخصائي تابع لوزارة الاقتصاد القومي والمامول ان تصل الى انجازات محسوسة . ويجب كذلك مساعدة الصيادين امسا بمنحهم قروضا مالية واما باعطائهم الالات اللازمة للصيد

ويوجد الان صندوق للقروض البحرية من شانه ان يمنح الصيادين القروض اللازمة بيد ان هؤلاء الصيادين ليسوا في غالب الاحيان على علم من الامكانيات التي تقدمها لهم هذه المنظمة

وقد خصص اعتماد لمساعدة الصيادين تضاف اليه ضريبة خاصة على السمك ولكن سيره وتنفيذه قد اعترضتهما صعوبات جمة .

ومن جهة اخرى فان الهيكل الاداري الحاضر لا يكفي لجعل الانسان يفكر في ان يعهد لمصلحة السفن التجارية بتوزيع معاعدة ما على الصيادين

والحل يجب ان يكون في احداث جمعيات - داخل مراكز الصيد الساحلية - يكون لها شكل تعاضديات تمنح لها القروض البحرية ومنح الاعتمادات . وهاته الجمعيات تشترى آلات الصيد التي تبقى ملكا لها على الاقل بصفة وقتية

وهذا الجهاز يعهد به الى اعضائها يستغلونه .

هذا وقد يمكن للصيادين التحصيل على ملكيتها بعد دفع جزء ولو قليل من القروض .

نشاط الحزب . نشاط الحزب . نشاط الحزب . نشاط الحزب . نشا

جامعة تونس

ندوة شعبة الحلفاويين

انعقدت ندوة دراسية بشعبة الحلفاويين يوم السبت الماضي تحدث فيه المسؤولون وحضره مندوب عن الجامعة الدستورية بالعاصمة . وقد استعرض الخطباء نشاط الشعبة الاجتماعي وعرضوا على الحاضرين نتائج جهودها .

وقد صادق المؤتمرون في النهاية على لائحة تاييد ارسلت للسيد الرئيس .

جامعة القيروان

شعبة حي الجبلية
القيروان لمراسلنا

تشكر شعبة حي الجبلية الدستورية كافة الاخوان الدستوريين الذين شاركوا في مؤتمرها الاخير عن الثقة الغالية التي منحوها اياها ، كما تخص بالشكر السيد والي القيروان الذي اوفد من ناب عنه حيث تعذر عليه الحضور . وهي تدعو كافة المواطنين الدستوريين لمد يد المساعدة لها حتى يمكن لها الاضطلاع بمسؤولياتها واداء واجبها على اكمل وجه ، كما تحث كل الدستوريين على المبادرة باخذ اشتراكاتهم لعام ١٩٥٧ من امين مالها ومساعديه الاخوين الحاج محمد بن علي والحاج خميس الهرقام .

هذا وان الهيئة لتعلن عن تجديد ثقتها في رئيس الحزب والحكومة السيد الحبيب بورقيبة واعضاده الميامين .

مؤتمر الجواودة الجوفية

في مساء يوم الاثنين انعقد المؤتمر القانوني لشعبة الجواودة الجوفية التي اصبحت تضم شعبتي سيدي عبدالله ابن الحاج والعوامرية وقد افتتح المؤتمر رئيس وفد الجامعة بكلمة شكر فيها اعضاء الشعبتين السابقتين على ما قاما به من اعمال لفائدة الحركة الوطنية ثم تحدث عن برامج الحزب التقدمية التي يعمل على تحقيقها في كافة الميادين وموقفه من القضية الجزائرية ثم اخذت الاصوات فاسفرت النتيجة عن :

الرئيس علي قرميط

الكاتب العام ابراهيم قرميط

مساعده سالم بن علي التوري

امين المال علي بن الشاوش عمر

مساعده محمد بن ابراهيم بن حفيظ .

للدعاية عبد الوهاب بن جريو

للشبيبة عثمان الوصيف

للنهوض الاجتماعي السيد قرميط .

الاعضاء : الشائب بن جريو - محمد ابن الحاج فرحات

مؤتمر شعبة الجواودة القبلية

ثم انعقد مؤتمر شعبة الجواودة القبلية التي اصبحت تضم شعبتي سيدي عبدالله المجدوب والشبيكة مساء يوم الاثنين ١٠ جوان ٥٧ تحت اشراف ممثلي الجامعة وبعد ان القى كل من الاخوين صلاح كشريد والهذيلي العلويني كلمة توجيهية اعلن رئيس المؤتمر عن حضور العدد القانوني من المشتركين واجريت عملية التصويت السري وبعد الاحصاء ظهرت النتيجة هكذا

الرئيس الهادي بن بلقاسم الذيب .

الكاتب العام محمد بن علي ابن اسماعيل

مساعده مصطفى بن الفالح

امين المال بوبكر ابن الحاج العجمي .

مساعده النفطي ابن الحاج البرقاوي .

للدعاية محمد بن احمد بن فرح

للشبيبة المولدي بن احمد بن فرح .

للنهوض الاجتماعي محمد بن علية بن محمد الصالح .

الاعضاء: بوبكر بن علي بن احمد عمر بن بقاسم الطهار .

جامعة جمال

اجتماعات الدعاية

جمال - لمراسلنا

تتابع الجامعة الدستورية بجمال سلسلة اجتماعاتها الدعائية بالشعب التالية :

شعبة بني حسان ١٦ - ٦ - ١٩٥٧ في تمام الساعة التاسعة ليلا .

شعبة بئر الطيب ١٧ - ٦ - ١٩٥٧ في تمام الساعة التاسعة

شعبة منزل كامل ١٧ - ٦ - ١٩٥٧ في تمام الساعة التاسعة

شعبة جمال ٢٠ - ٦ - ١٩٥٧ في تمام الساعة التاسعة .

شعبة منزل خير ٢١ - ٦ - ١٩٥٧ في تمام الساعة التاسعة

شعبة بوعثمان ٢١ - ٦ - ٥٧ في تمام الساعة التاسعة

شعبة بني عثمان ٢٤ - ٦ - ١٩٥٧ في تمام الساعة التاسعة

شعبة الداموس ٢٥ - ٦ - ١٩٥٧ في تمام الساعة التاسعة

شعبة طوزة ٢٦ - ٦ - ١٩٥٧ في تمام الساعة التاسعة

جامعة جبنيانة

اجتماع برؤساء الشعب
جبنيانة لمراسلنا

عقدت الجامعة ندوة برؤساء الشعب التابعة لها والكتاب العامين وبعد بسطه اتقاها الكاتب العام للجامعة بين فيها بدقة موقف الحكومة من الاتفاقية الاقتصادية ، وتخلص تونس من الالتزامات المجحفة التي اصبحت لاتتلاءم مع وضعها الحاضر وذلك بعد ايقاف فرنسا اعانتها لتونس ثم من الحوادث الدامية التي جدت بعد في بقاع من القطر .

وافق الحاضرون على توجيه برقية الى الرئيس يؤيدون فيها موقف حكومته مع اعلان عزمهم عن مجابهة كل ما يتمخض عنه هذا الموقف .

جامعة سليمان

تجديد هيئة شعبة قرمبالية

قرمبالية - لمراسلنا

انعقد مؤتمر شعبة قرمبالية الدستورية يوم السبت الماضي تحت اشراف الجامعة الدستورية بسليمان وبعد الكلمات التوجيهية شرع في اخذ الاصوات فجاءت النتيجة هكذا :

المختار عزيز رئيس - محمد الكيلاني كاتب عام - محمد الرياحي مساعده - الصادق التومي امين المال - الحاج عزيز مساعده المولدي بن سالم للدعاية - الهادي التومي للنهوض الاجتماعي - حسن ابن عزيزة للشبيبة - علي التومي وعبد الله بن سالم : اعضاء .

جامعة جلاص

القيروان - لمراسلنا

لم يمر اسبوع واحد على تكوين مجلس الجامعة الدستورية الجديد حتى شمر عن ساعد الجد واخذ في تقديم البرامج لبحث الحركة الدستورية في عروش جلاص من جديد . وقد اخذ على نفسه القيام بما يفرضه عليه واجب الحزب والوطن مقدرا المسؤولية العظيمة التي انيطت بعهدته من الديوان السياسي .

وقد قام بجولة في مختلف المناطق لتوجيه المواطنين التوجيه الرشيد فتحولت لجنة الى مركز سيدي عمر بو حجلة وعقدت اجتماعا عاما تحدث فيه رئيس الجامعة عن واجب المواطنين نحو حزبهم وفي يوم آخر عقدت الجامعة اجتماعا بكافة هيئات الشعب وفي يوم ١٣ الماضي ذهب وفد الجامعة الى بلدة العلا فعقد فيها اجتماعا عاما واجتماعا آخر خاصا بالمسؤولين . وفي يوم ١٤ ذهب وفد الى السبيخة وفي يوم ١٥ الى مركز الوسلاتية . **وفي ١٦ الجاري سيقوم رئيس الجامعة بجولة في سيدي علي بن نصر الله لتاسيس شعبة هناك . والجامعة تدعو كافة المشتركين الى حضور هذا الاجتماع وذلك في الساعة الحادية عشر .**

انعكاس البورصة

ذهب سري	٤٨٧
لويز تونسي	٣٩٠٠
نصف لويز تونسي	١٤٢٠
نابليون	٣٧٣٠
نصف نابليون	١٨٠٠
ليرة انقليزية	٤٣٢٠
نصف ليرة	٢٠٩٥
لويز سويسري	٣٤٠٠
اتحاد لاتيني	٣٣٢٠
٢٠ دولار	١٧١٨٠
١٠ دولارات	٨٥٠٠
٥ دولارات	٤٢٨٠
٢٠ مارك	٤٧٠٠
٥٠ بيزوس مكسيكي	٢٠٠٠٠

نشاط البواخر

دخلت الى ميناء تونس

الباخرة فالنسيا الالمانية قادمة من ميناء الجزائر والباخرة دافد الانقليزية قادمة من ميناء باليرمو والباخرة سسيليا الايطالية قادمة من ميناء باليرمو .

خرجت من ميناء تونس

الباخرة شاطو لاروز الفرنسية قاصدة مرسيليا .

والباخرة المهدية الفرنسية قاصدة مرسيليا .

نشاط الطيران

التابع لاير فرانس

الوصول - طائرة خط باريس تونس - ٣٥ر١٣

السفر - طائرة خط تونس - باريس - ١٥ر٣٠

طالعوا مجلة الفكر

البورصة الزيتية التونسية

رفيع (اكسترا) :

حاضر بسوسة ٢٤٠٠٠ بائع - حاضر بصفاقس ٢٢٠٠٠ بالاسم - حاضر بتونس ٢٤٠٠٠ شاري

مؤجل بسوسة ٢٤٠٠٠ بائع - مؤجل بصفاقس ٢٢٠٠٠ بالاسم - مؤجل بتونس ٢٤٠٠٠ بالاسم

رفيع :

حاضر بسوسة ٢٣٥٠٠ بائع - حاضر بصفاقس ٢١٨٥٠ بالاسم - حاضر بتونس ٢٣٥٠٠ شاري

مؤجل بسوسة ٢٣٥٠٠ بائع - مؤجل بصفاقس ٢١٣٠٠ بالاسم - مؤجل بتونس ٢٣٥٠٠ بالاسم

جيد :

حاضر بسوسة ٢٣٠٠٠ بائع - حاضر بصفاقس ٢٠٨٠٠ بالاسم - حاضر بتونس ٢٣٠٠٠ شاري

مؤجل بسوسة ٢٣٠٠٠ بائع - مؤجل بصفاقس ٢١٣٠٠ بالاسم - مؤجل بتونس ٢٣٠٠٠ بالاسم

فضيخ : (درجة الحموضة ٣)

حاضر بسوسة ٢٢٥٠٠ بائع - حاضر بصفاقس ٢٠٤٠٠ بالاسم - حاضر بتونس ٢٢٥٠٠ شاري

مؤجل بسوسة ٢٢٥٠٠ بائع - مؤجل بصفاقس ٢٠٤٠٠ بالاسم - مؤجل بتونس ٢٢٥٠٠ بالاسم

فضيخ : (درجة الحموضة ٣)

حاضر بسوسة ٢٢٠٠٠ بائع - حاضر بصفاقس ٢٠٠٠٠ بالاسم - حاضر بتونس ٢٢٠٠٠ شاري

مؤجل بسوسة ٢٢٠٠٠ بائع - مؤجل بصفاقس ٢٠٠٠٠ بالاسم - مؤجل بتونس ٢٢٠٠٠ شاري

معدري : (درجة الحموضة ٥)

حاضر بسوسة ٢١٥٠٠ بائع - حاضر بصفاقس ٢٠٣٠٠ بالاسم - حاضر بتونس ٢٢٠٠٠ شاري

مؤجل بسوسة ٢١٥٠٠ بائع - مؤجل بصفاقس ١٩٠٠٠ بالاسم - مؤجل بتونس ٢١٥٠٠ بالاسم

صالح للتكرير :

حاضر بسوسة ١١٥٠٠ بائع - حاضر بصفاقس ١١٠٠٠ بالاسم - حاضر بتونس ١٢٠٠٠ بالاسم

عمليات في معابر البورصة
بتونس . سوسة وصفاقس

رفيع (اكسترا) :

حاضر ١٩١٣٠٠ كيلو بـ ٢٢٠٠٠ سعر متوسط

رفيع :

حاضر ٩٩٦٧٨ كيلو بـ ٢١٩٢٠ سعر جيد :

متوسط

حاضر ٢٨٥٠٠ كيلو بـ ٢٣٠٠٠ (مسلم)

فضيخ : (درجة الحموضة ٢)

حاضر ٣١٨٩٩ كيلو بـ ٢٢٥٠٠ (مسلم)

فضيخ : (درجة الحموضة ٣)

حاضر ١٦٩٦٨ كيلو بـ ٢٢٠٠٠ (مسلم)

معصرى : (درجة الحموضة ٥)

حاضر ٤٧٥٦ كيلو بـ ٢٠٩٨٠ سعر متوسط

عصمان المصدر
١٠ نهج روما - تونس

العمل

يوم الثلاثاء ١٨ جوان ١٩٥٧

لاكوست امام التلفزيون الامريكى :

حقا ان وجودى بالوزارة الجديدة يعنى عدم تغيير السياسة الجزائرية

باريس ١٧ جوان (١٠س٠ب) انهى مجلس الديوان الفرنسى مناقشاته فى الساعة الخامسة بعد الزوال وبارح الم٠ بورجاس مونورى قصر ماتينيون قاصدا قصر الايليزى لكى يحضر قائمة كتاب الدولة والكتاب الماعدين لرئيس الحكومة قبل انعقاد مجلس الوزراء فى الساعة الخامسة والنصف

وقد درس مجلس الديوان اثناء مناقشاته كيفية سير المناقشات البرلمانية المقبلة وتنظيم الحكومة واختصاصات كتاب الدولة كما درس مشروع تكوين هيئة حكومية مضيقة خاصة بقضايا شمال افريقيا واحتفظ بهذا المشروع

وعلى اثر انتهاء مجلس الوزراء قرأ الم٠ موريس فور البلاغ التالى (ادلى رئيس الحكومة ببيان عن الاعمال البرلمانية المقبلة وسينعقد يوم الاربعاء المجلس الوزارى وليس هناك حل يأتى من السماء ليصادق على المشاريع المالية التى ستطلب الحكومة من البرلمان مناقشتها فورا ٠

كما ادلى الم٠ بينو وزير الخارجية ببيان عن الوضعية فى العالم وخصوصا عن مشكلة نزع السلاح وقرر مجلس الوزراء بطلب من الم٠ لاكوست ان يطلب من البرلمان تمديد السلط الخاصة حول الجزائر كما قرر باقتراح من الم٠ فيليكس قيار توقيف حرية المبادلات مؤقتا

مونورى ولاكوست يتحدثان امام محطة التلفزيون الامريكية عن الجزائر

نيويورك ١٧ جوان (ف٠ب) خص الم٠ مونورى والم٠ لاكوست محطة التلفزة الامريكية بحديث عن الجزائر فقال الاول ان هم حكومتى الاساسى هو اعادة السلام والهدوء الى الجزائر وليس هناك حل ياتى من السماء الا المشكلة الاساسية هى اعانة الاسرتين على العيش معا ، واذا اردتم انتم الامريكان المشاركة فى اعادة السلام فلا تشعروا اناسا لا يتوانون عن ارتكاب الجرائم ضد الانسانية انكم ستساعدونهم فى يوم ما

ثم اجاب الم٠ لاكوست عن عدة اسئلة قائلا انكم مصيبون فى اعتقادكم ان وجودى بين اعضاء الحكومة الجديدة يعنى عدم تغير السياسة الجزائرية ٠

ان هذه السياسة لم تتغير ولن تتغير وستستمر الى ان تنجح ٠٠٠ ان فرنسا لن تكف عن الكفاح ٠٠ وانا اريد ان يعلم مستمعوكم ان هذه هى سياسة فرنسا سواء اعجبتهم ام لم تعجبهم وسواء ارعبتهم ام لا ومهما كانت نظرتهم الى هذه السياسة فان فرنسا مصممة على الاستمرار فى الطريق التى هى سائرة فيها الان

سفير فرنسا بتونس يتحادث مع م٠ كريستيان بينو

باريس ١٧ جوان ـ (١٠س٠ب) اجرى الم٠ كريستيان بينو امس بمقر وزارة الشؤون الخارجية محادثة جديدة مع سفير فرنسا بتونس الم٠ غورس وواصل معه بحث المسائل التى تعرضا لها منذ يوم السبت الفائت كالحالة الراهنة التى عليها العلاقات التونسية الفرنسية واهم المشاكل القائمة بين البلادين ٠

ومن المنتظر ان يجرى السفير الفرنسى محادثة جديدة مع وزير الخارجية الفرنسى قبل التحاقه بمنصبه يوم الاربعاء ٠

امتحانات الحقوق والتراتيب التونسية دورة جوان ١٩٥٧

تعلن وزارة المعارف ما يلى :

لقد اسفرت عملية القرعة التى اجريت يوم ١٧ جوان ١٩٥٧ بمحكمة الوزارة على اختيار المواد التالية :

بالنسبة للسنة الثانية : القانون العقارى

بالنسبة للسنة الثالثة : القانون الادارى

المفاوضات التونسية اليوغوسلافية

بقية ما بالصفحة الاولى

سنوفيتى فى موفى جوان لنفس الغرض ٠

بلاغ من محادثات السيد على صبرى مع سفير تونس بالقاهرة

القاهرة ١٧ جوان (ف٠ب) سلم السيد على صبرى المستشار السياسى للرئيس جمال عبدالناصر بلاغا للصحفيين على اثر المحادثة التى اجراها يوم الاحد مساء مع السيد الصادق المقدم سفير تونس بالقاهرة جاء فيه ان مصر تعلن عن تضامنها مع تونس امام الاستفزازات الصادرة عن الجيش الفرنسى وعن تاييدها لرغائب تونس الرامية لاسترجاع سيادتها الكاملة والحصول على جلاء القوات الفرنسية كلها عن ارضها ويضيف البلاغ قوله ان السيد على صبرى قد اعرب للسفير التونسى عن استنكار مصر الشديد للتدابير الاقتصادية الجائرة التى اتخذتها فرنسا لحمل تونس على الرجوع مساعدتها للجزائر فى كفاحها من اجل حريتها ٠ وان هذه الطرق البائدة التى يتبعها القادة الفرنسيون لما تقوى ايماننا فى حق شعوب الشمال الافريقى فى الحرية والاستقلال

سوريا تؤيد تونس فى المطالبة بجلاء القوات الفرنسية عن ارضها

دمشق ١٧ جوان (١٠ب) نشرت وزارة الخارجية السورية بلاغا مساء اليوم قالت فيه ان الحكومة السورية قد قررت مناصرة كفاح البلاد التونسية من اجل جلاء القوات الفرنسية عنها بدون قيد ولا شرط وذلك بجميع ما لديها من الوسائل الادبية والمادية ان الحكومة السورية تتبع بقلق عميق محاولات فرنسا للضغط على تونس بالوسائل الاقتصادية والسياسية والعسكرية ، ان اعمال الاستفزاز والارهاب التى تقوم بها القوات الفرنسية فى البلاد التونسية تدل على سوء نية حكومة فرنسا وعزمها على عدم تحقيق استقلال تونس ٠

وفى الختام يشهر البلاغ باعمال الابادة والتخريب التى يقوم بها الجيش الفرنسى فى القطر الجزائرى

حوادث الجزائر

بقية ما بالصفحة الاولى

وقذفتها بعشرات الاطنان من مختلف القنابل على امل ان تصيب معاقل المقاومين وتبيد حصونهم التى لم تتوصل السلطات الاستعمارية الى الاهتداء اليها ٠

الفدائيون يحتلون قرية دبلينو لعدة ساعات

وهران ـ ١٧ جوان : اخبرت محطة طانجة المغربية ان الفدائيين قد قاموا مساء امس بهجوم جد عنيف على قرية دبلينو الكائنة بين معسكر وسيق بولاية وهران وحاصروا مركز الجندرمة والنقط المحتلة من طرف قوات الاستعمار وصوبوا نحوها نيران اسلحتهم الاوتوماتيكية دون ان يلاقوا مقاومة تذكرة ، بحيث بقوا بالقرية عدة ساعات يتنقلون بكل حرية فى انهجها الى الصباح فانسحبوا آمنين سالمين ٠

لاكوست يفضح نفسه

الجزائر ـ ١٧ جوان : من المعلوم ان وفدا من بعض الديبلوماسيين الاجانب المعتمدين بباريس ، كان قد لبى الدعوة التى وجهتها اليه السلطات الاستعمارية للقيام بزيارة (مراقبة) لبعض النواحى بالجزائر ، فدفع ذلك ببعض وكالات الانباء والصحف الى التعليق على هاته الزيارة باستنتاجات وهمية زاعمين ان هؤلاء الديبلوماسيين مكلفون باجراء تحقيق شبه رسمى فى قضية ملوزة بوجه خاص ، الامر الذى لم يرق بالطبع للوزير المقيم لاكوست ، ويظهر انه تخوف من الالتباس الذى قد ينجر من هذه التعاليق ولو كانت (زائفة) فبادر الى اصدار بلاغ ، فضح فيه مناوراته الديبلوماسية اذ جرد الزيارة من كل صبغة (جدية) واعترف بان الديبلوماسيين مجرد ضيوف استدعوا لينعموا بنزهة على حساب فرنسا ، وليس لهم ان يلاحظوا وينتقدوا اى شىء واوضح البلاغ بان زيارات اخرى ستعقب هذه الزيارة

انباء المغرب

زيارة جلالة السلطان لمنطقة قبائل القلاوة

الرباط ١٧ جوان (١٠س٠ب) غادر جلالة السلطان صباح امس مدينة مراكش صحبة جميع افراد حاشيته ليقوم بزيارة « لاغبالو » قلب منطقة قبائل القلاوة ومعقل الباشا القلاوى خصم العرش العنيد سابقا ٠

نداء من المثقفين من الشبان المغاربة

الرباط ١٧ جوان (١٠س٠ب) وجهت اللجنة القومية لتشييد « طريق الوحدة » نداء الى الشبان المثقفين جاء فيه بالخصوص : ان البرنامج التهذيبى لمشروع تشييد « طريق الوحدة » يتطلب انخراط شبان مدربين تكون درجتهم الثقافية فى مستوى برنامج التعليم الثانوى باكمله ٠ وعلى هؤلاء المتطوعين المثقفين ان يتابعوا دروسا تكوينية خاصة بمركز « الصنوبر » الملحق بوزارة التربية الوطنية ٠ وقال : وان اللجنة القومية تضع ثقتها فى هؤلاء المدربين المثقفين الذين سيكونون على راس المتطوعين الذين سيلبون النداء الملكى ٠

٣ وزراء يلتحقون بجلالة السلطان بمراكش

الرباط ١٧ جوان (١٠س٠ب) التحق يوم السبت الماضى بمدينة مراكش ٣ وزراء ليعرضوا على جلالة السلطان مسائل هامة وهم : السيد ادريس محمدى وزير الداخلية وكان محجوبا بالكومندان ابن العربى والى منطقة تافيلالت ويمكن الاعتقاد بانهما سيعرضان على جلالة السلطان مشروع الاعمال المستعجلة التى قررها جلالته اثناء زيارته الاخيرة لقصر السوق وارفود والتى خصص لها اعتماد مبلغ ٢٥٠ مليونا من الفرنكات ٠

٢) والسيد الدويرى الذى قضى اسبوعا صحبة السيد المهدى بن بركة فى درس تصميم « طريق الوحدة »

٣) والسيد احمد بلافريج وزير الشؤون الخارجية الذى سيدرس مع جلالته العلاقات مع اسبانيا ومشروع الاتفاق العام الذى سيقع ابرامه فى القريب مع الحكومة الاسبانية

انباء الشرق

اول باخرة فرنسية اجتازت السويس

السويس ـ ١٦ جوان (١٠ب) اجتازت اليوم اول باخرة فرنسية قناة السويس من الجنوب الى الشمال حمولتها ٤٦٦٥ طن وهى الاولى التى تعبر القنال منذ الاعتداء الفرنسى البريطانى على مصر وقد دفعت رسوم المرور بالليرة الاسترلينية

الرئيس جمال عبد الناصر يزور سوريا بعد الانتخابات

دمشق ـ ١٦ جوان (ى٠ب) اعلنت الصحف السورية ان الرئيس جمال عبد الناصر ينوى زيارة البلاد السورية بعد انتهاء الانتخابات المصرية التى ستبتدىء يوم ١٣ جويلية ٠ ومن المعلوم انه كان من المقرر ان يزور الرئيس المصرى سوريا خلال الخريف الماضى ولكن ازمة السويس ارغمته على تاجيل زيارته ٠ كما هو من المعلوم ايضا ان الرئيس شكرى القوتلى قد عاد اخيرا من القاهرة حيث اجرى محادثات سياسية وحيث اجرى له فحص طبى

مجلس الوزراء السورى ينظر فى الوضعية الراهنة بالشرق الاوسط

دمشق ـ ١٦ جوان (ف٠ب) افضى السيد صبرى العسلى رئيس الحكومة السورية بتصريح على اثر مجلس الوزراء الذى انعقد فى صباح الامس ٠ قال فيه اننا درسنا مسائل تتعلق بالسياسة العربية والدولية واستمعنا لبيان عن محادثات الرئيس شكرى القوتلى وجمال عبد الناصر الاخيرة

هذا وعلم من مصدر مطلع ان مجلس الوزراء قد استعرض البلاغ الاردنى ـ السعودى وموقف سوريا ازاء بعض البلدان العربية ومحادثات القادة السوريين الاخيرة مع نهرو

ماهى دواعى استقالة حكومة نورى السعيد

بقية ما بالصفحة الاولى

ففى الوقت الذى عبر عن تضامنه مع الحكومة الاردنية ومساندته لها لم يحرج موقف العراق مع مصر وسوريا ويقلب النفور القائم بين حكومته وحكومتيهما بسبب ميثاق بغداد الى توتر او قطيعة

لذلك كان الشعور السائد بعد ان قدم استقالة وزارته انه سيتولى تشكيل الوزارة الجديدة او بعبارة اوضح انه سيعدل وزارته ويدخل عليها بعض العناصر الاخرى وكان فى الحسبان انه سيقدم هذه الوزارة بعد عودة الامير عبد الاله من اسطمبول ٠ وعاد ولى العهد العراقى ولكن الازمة لم تحل بل ان السيد نورى السعيد الذى كان يتاهب لتقديم وزارته الجديدة اعلن عن عزمه نهائيا على الانسحاب من الميدان ـ بعد ان سبقت ذلك الاعلان اخبار عن « الصعوبات التى يصادفها فى طريق تشكيل الحكومة » واعلن فى الوقت نفسه انه سيساند كل رئيس حكومة ينهج السياسة الخارجية نفسها التى كان هو يسلكها ومن هنا نستنتج رغم غموض الاخبار عن اسباب استقالة السيد نورى السعيد ان الاسباب الداعية للاستقالة ذات صبغة داخلية يعسر تحديدها وضبطها قبل ان يستوفى المعلق المعلومات المدققة عنها وقد يكون الرئيس المستقيل متمسكا بنظريات معينة لم يشا التنازل عنها تطبيقا لسياسته الداخلية التى اختطها لحكومته منذ تراسها اى منذ ثلاث سنوات ولم يشا ان يتصادم من اجلها مع شخصيات مرموقة ففضل الاستقالة رغم تمتعه باغلبية كبيرة فى البرلمان واقتصر على الاشارة الى السياسة الخارجية وحدها مؤكدا مساندته لكل رئيس حكومة عراقية يتمادى على تلك السياسة التى تعتمد بالخصوص ميثاق بغداد

ورئيس الحكومة الجديد السيد على جودت الذى قبل تشكيل الوزارة كان شغل خطتى سفير للعراق فى واشنطن ولندرة وكان رئيسا للحكومة العراقية كرتين وصاحب الامير عبد الاله فى رحلته الماضية الى واشنطون ثم كان رئيسا للديوان الملكى فهو من هذه الناحية متمتعا بثقة البلاط وقد يطرا فى عهده تغيير ملحوظ فى ميدان السياسة الداخلية العراقية بما يتفق والتطورات الجديدة الحادثة فى البلاد العربية المجاورة دون ان يطرا مع ذلك تغيير على السياسة الخارجية العراقية العامة

ت٠ب

تعاليق الصحف الانكلوسكسونية

مشكلة الجزائر تدخل مرحلة جديدة

لقد بذلت فرنسا جميع المحاولات لكسب الراى العام العالمى الى جانبها والحصول على تاييده فيما يتعلق باعمال القمع التى تقوم بها فى الجزائر ، وآخر محاولة بذلت لهذا الغرض المجزرة التى ذهب ضحيتها ما يزيد على ٣٠٠ جزائريا فى ملوزة بالجزائر حيث عملت المستحيل لالصاقها بجيش التحرير الجزائرى وفاضت لذلك قريحة المسيو رونى كوتى رئيس الجمهورية الفرنسية فاذاع نداءه الى جميع الشعوب المتمدنة فى العالم حتى يعاقبوا الجزائريين وينقموا عليهم ٠ وقد كان هذا النداء موجها بالخصوص الى الولايات المتحدة الامريكية وكذلك دعت وفود الصحافة العالمية لزيارة الجزائر حتى يصوروا بشاعة المنظر ويشيروا نقمة العالم على المجاهدين الجزائريين لانه فيما تدعيه فرنسا ان المجاهدين هم الذين ارتكبوا مثل هذه المجزرة ٠ ولكن ماذا كانت النتيجة ؟ فقد خابت جميع المساعى وجاءت النتائج على عكس ما كانت ترجوه فرنسا ، فقد قابلت اوساط هيئة الامم المتحدة نداء فرنسا ببرود تام وبدا الراى العام الامريكى يتحول لصالح الثوار الجزائريين اكثر فاكثر ، واعتقد اغلب الصحافيين المحايدين الذين زاروا الجزائر بان فرنسا خاسرة لحربها بالجزائر لا محالة ، وقد اهتمت الصحافة الانقلو سكسونية بالمشكل الجزائرى اكثر من اى وقت مضى مع تغيير شديد فى اتجاهها وهو تغيير لصالح الجزائر المجاهدة من اجل الحرية ٠ ونحن نستعرض فيما يلى اهم تعاليق الصحافة الانقلوسكسونية حول هذا المشكل اقلام عن نشاط جيش التحرير تقدمها التلفزة الامريكية

نيويورك تايمز اقلام عن نشاط جيش التحرير تعرضها التلفزة الامريكية

شاب من نيويورك يتحصل على افلام من الجزائر ، وقد كتب المقال الكاتب (سيد شافى)

يقول الكاتب : (فى صباح احد ايام الربيع الماضى اودع شاب امريكى من نيويورك سجنا فرنسيا باحد الاحياء القديمة بعاصمة الجزائر ٠ وقد شوه وجه هذا الشاب وهشم جسمه من قبل الليجيونير الفرنسى الذى تولى استنطاقه ٠

(ان هذا الشاب هو بيترترو كموزتن من المصورين المراسلين الاحرار وقد قبض عليه اخيرا عندما كان يلتقط صورا للجند الفرنسى وهو يتولى بالقوة فتح ابواب المتاجر بحى القصبة التى اضربت استجابة لنداء جيش وجبهة التحرير الجزائرية

ثم يقول الكاتب وقد دخل تروكمورتن السجن اين وجد شابا مسلما وهو يغسل دمه الذى جف على وجهه ٠ ومن هذا اللقاء الغير منتظر فيه مسيحى ومسلم امكن التوصل الى الحصول على الافلام التى التقطت من وراء خطوط جيش التحرير الجزائرى (وقد عرضت هذه الافلام بواسطة التلفزة الامريكية وعلقت عليها تعاليق ضافية الامر الذى حول التفكير الامريكى تحويلا خطيرا على فرنسا ولصالح الجزائر المجاهدة ٠) ، هذا الجيش الذى يتالف من ثلاثين الفا من الثائرين الجزائريين وهو القوة المحاربة للجيش الفرنسى من اجل الحرية ٠)

وخرج الشاب الامريكى من الجنس بعد ان تسلم جواز سفره وآلته للتصوير وها هو يروى قصة مغامرته فيقول : (واخذت ابحث عن صديقى المسلم ورفيقى فى السجن ، وقد تمكنت من مقابلته بعد حوالى شهر فى مقهى (التنجر) وصديقى هذا هو الذى تولى تنظيم حركة اضراب المتاجر بطريقة سرية وهو احد عشرة من الرجال الذين لهم اهميتهم فى جبهة التحرير الجزائرية ٠٠٠٠٠٠) ويواصل الشاب حديثه فيقول :

« ان كل مراسل عمل بالجزائر فى بحر السنتين الاخيرتين قد فكر فى الاتصال بالثوار الجزائريين ولكن اغلب هؤلاء المراسلين قد فشلوا فى ذلك اما لانهم كانوا يتعرضون للمنع من قبل السلط الفرنسية اولانهم كانوا يخافون الثوار الجزائريين انفسهم » ٠

وبعد حوالى شهر من الاستعداد للدخول الى مناطق جيش التحرير كان قد ضم اليه اثنين آخرين من المصورين الامريكان هما : « هاروج روفل » ، « هرب قرين » اللذين اشتركا معه فى تاليف كتاب عن مغامرتهم ٠ وبعد رواية قصة دخولهم الى مناطق جيش التحرير وكيف كان ذلك عن طريق مراكش وكيف استعانوا بالبغال يركبوها تارة ويمشون على الاقدام تارة اخرى بعد هذا يواصل الشاب الامريكى رواية قصة مغامرته فيقول : « ان العالم الخارجى عن هذه المناطق هو فى الواقع لا يعرف شيئا عن حقيقة هذه القوة التى تجابه القوات الفرنسية »

الطاعة الكاملة

ويقول الشاب : « ان كل رجل من رجال جيش التحرير قد جاء متطوعا وهو يعمل بدون مقابل ٠ ويشترط فيه معرفة اللغتين الفرنسية والعربية وان يكون جسمه مما يتحمل الاعمال الشاقة وان يكون له اما سلاح افتكه من الفرنسيين او يملك المال الكافى لشراء سلاحه »

ثم يقول : « ان اغلب رجال جيش التحرير هم من الذين حاربوا بجانب فرنسا فى الحرب العالمية الثانية وفى الهند الصينية وكوريا ٠ ويستوردون ملابسهم من حوالى ست دول ، اما السلاح فانهم يستوردونه من عدد من البلدان اكثر من ذلك »

ثم يقول « اما من الناحية الخلقية فانهم اناس مطيعون الى ابعد حدود الطاعة ٠ وتسلط عقوبة الموت على اقل مخالفة من شانها ان تضر بنظام الجيش »

ثم يقول : « وبالرغم من ان جيش التحرير يعتبر حديث العهد جدا من حيث تكوين القادة والفنيين ، فان له جيشا من المشاة عظيم الاهمية ٠ ورجاله يمشون يوميا بين ٣٠ و ٤٠ كم وهم حاملون لكل لوازمهم ٠ نعم انها ظاهرة عظيمة بالنسبة لشعب يعتبر متخلفا ، يتمكن من خلق جيش من لا شىء الا من ايمانه بالاستقلال »

الفرنسيون يخسرون المعركة فى الجزائر

وفى عدد آخر من اعدادها عالجت (النيويورك تايمز) مشكلة الجزائر حيث تناولت الموقف الغير المؤيد لفرنسا من الدول الاجنبية وكيف ان فرنسا فى طريقها الى الهزيمة فى الجزائر ٠ فقالت : لقد اصطدم الفرنسيون وغضبوا من الموقف المحايد الذى وقفته الدول الاجنبية تجاه الحرب فى الجزائر التى يشعر الفرنسيون بانه من الواجب مساندتهم فيها

ثم تقول الجريدة : « انه من المؤكد بان كل مصادر الانباء مراقبة فى الجزائر ، بواسطة الفرنسيين والجرائد التى تصدر فى الجزائر (وهى تمثل وجهة نظر السلط الفرنسية بلا شك) تكتب بدافع من هستيريا الحرب الجنونية »

ثم تقول الجريدة : « وبما ان اجتماع هيئة الامم المتحدة يقترب فان كلا من السلط الفرنسية فى الجزائر وجبهة التحرير الجزائرية يضاعفون جهودهم الدعائية اكثر فاكثر لكسب الراى العام العالمى فالجزائريون متحمسون لاخراج القضية الجزائرية الى الميدان الدولى فى حين ان فرنسا تصر على ابقائها قضية تخص فرنسا وحدها ،

ثم تقول الجريدة : « ان اغلب الملاحظين المحايدين الذين زاروا الجزائر اخيرا لمشاهدة مذبحة ملوزة يعتقدون بان الجهود التى يبذلها المجاهدون تنبىء بمضاعفة الكفاح ٠ وان الفرنسيين قد خسروا المعركة لدى الضمير العالمى ولدى الدول الاجنبية فيما يتعلق بمشكلة الجزائر ٠

وان الفرنسيين بقدر مايضاعفون حربهم فى الجزائر بقدر مايبعدون عن ايجاد حل سلمى للمشكل ٠

فسلاح الثورة هو سلاح فرنسى وبالاضافة الى ذلك يسندها كثير من الفرنسيين الاحرار الامر الذى سوف يؤثر على الضمير الفرنسى نفسه ٠»

هيرولد تريبون شروط لاكوست للبقاء فى الجزائر

تقول الجريدة :

« لقد وافق روبير لاكوست على البقاء فى مركزه كوزير مقيم بالجزائر فى حكومة بورجاس مونورى الجديدة ٠ وسوف يعمل على تحقيق النقاط الثلاثة التى اشترطها وذلك كوسيلة فى رايه للقضاء على الثورة الجزائرية التى ذهب ضحيتها ما يقرب من ٤٠٠ شخصا فى الاسبوعين الاخيرين فقط ٠ وهذه النقاط الثلاث هى ما يلى :

١ـ جلب الجيوش الفرنسية الموجودة خارج الجزائر الى داخلها فى اسرع وقت ممكن لغرض تعزيز جانب القوات المسلحة فى الجزائر ٠ وذلك بجلب القوات الموجودة بالجارتين المستقلتين تونس ومراكش اين يوجد فى كل منهما ما يزيد على ٢٠،٠٠٠ جنديا فرنسيا ٠

٢ـ وضع الترتيبات اللازمة للامن والدفاع على الحدود التونسية الجزائرية والحدود المراكشية الجزائرية وذلك قصد قطع المساعدات مثل تهريب الاسلحة والاموال والدعايات لصالحهم وغير ذلك مما يتمتع به جيش التحرير ٠

٣ـ يجب تعزيز جانب القوات المسلحة بشخصيات ياتون من فرنسا الام وذلك للوقوف فى وجه الدعايات المخربة التى يقوم بها جيش التحرير ٠ وتكون اقامة هذه الشخصيات فى العواصم الكبرى بالجزائر مثل العاصمة ووهران ، وتلمسان وغيرها من المدن الكبرى ٠»

ثم تواصل الجريدة فتقول : « ومن المفهوم ايضا ان روبير لاكوست على اتفاق مع المسيو بورجاس مونورى حول السعى لدى الجمعية الوطنية للحصول على وضعية جديدة تجعل مصير الجزائر مرتبطا مع السماح للمسلمين الجزائريين بان يكون لهم اصوات اكثر فيما يتعلق بشؤونهم وهذا على شرط توقف اطلاق النار والشروع فى مباحثات سلمية ٠»

وهكذا نرى ان العقلية الفرنسية تجاه الجزائر ما زالت هى هى عقلية رجعية استعمارية لم تتغير فلا زال لاكوست يعمل على حشد القوات الفرنسية فى الجزائر بالرغم عن وجود ما يزيد عن نصف مليون جنديا فرنسيا بها ولا زال يفكر فى السيطرة على الحدود التى تفصل بين الجزائر وجارتيها منعا للمساعدات التى تاتيها عن طريق هذه الحدود ٠ وما زال يعتقد بان مصير الجزائر يجب ان يبقى مرتبطا بفرنسا ٠ انها احلام لاكوست التى يبددها جيش التحرير الجزائرى يوما بعد يوم بايمانه القوى بمصير الجزائر الحرة وبالتاييد العالمى الذى يزداد يوما بعد يوم

فقد حشدت فرنسا ما شاءت ان تحشد من القوات فى كثير من البلدان التى ارتبط مصيرها بمصير فرنسا فى وقت من الاوقات ولكن هذه البلدان تحررت رغم كل هذه القوات وهى نفس النتيجة التى سوف تتحقق حتما بالنسبة للجزائر فى المستقبل القريب